

# GREZOLLES



N° 16

JANVIER 2012

## Renseignements pratiques

**Mairie** : Tel : 04 77 62 57 00      **Ecole** : Grézolles : 04 77 62 57 90  
Fax : 04 77 62 54 58                      Souternon : 04 77 65 52 46  
**Mail** : [mairiegrezolle@wanadoo.fr](mailto:mairiegrezolle@wanadoo.fr)  
**Site Internet** : [grezolles.fr](http://grezolles.fr)  
**Contact** : [siteinternet@grezolles.fr](mailto:siteinternet@grezolles.fr)  
**Secrétariat ouvert au public** :                      **Salle de SOVA** : 04 77 62 54 19  
- le mardi de 14h à 17h  
- le vendredi de 9h à 12h et de 14h à 17h  
**Permanence des adjoints** : le samedi de 9h à 11h

### Correspondants presse :

La Tribune - Le Progrès : Mme Maritchu CLEMENT 04 77 62 50 19  
Le Pays Roannais : Mme Françoise CLEMENT 04 77 62 57 61

### Déchèterie intercommunale :

La déchèterie intercommunale est située sur la zone d'activités de Pralong à St Germain Laval et vous accueille :

**Horaires d'été** : Du lundi au vendredi de 13h30 à 18h00  
Le Samedi de 9h à 12h et de 13h30 à 18h00

**Horaires d'hiver** : Du lundi au vendredi de 13h30 à 17h00  
Le Samedi de 13h30 à 17h00

Gendarmerie de Saint-Germain-Laval :	04 77 65 00 37	Urgence : 17
SAMU Roanne :	04 77 72 24 00	Urgence : 15
Pompiers :		Urgence : 18
Trésorerie de Saint-Germain-Laval :		04 77 65 42 38
Service des Eaux de Saint-Germain-Laval (SAUR) :		04 77 65 40 33
Syndicat des Eaux de la Bombarde :		04 77 65 40 64
EDF (Montbrison) :		08 10 33 31 42
Communauté de Communes des Vals d'Aix et d'Isable :		04 77 65 48 75
	Fax :	04 77 65 57 72
Transports scolaires Ets ROCHETTE (Montverdun) :		04 77 97 42 97
Pompes Funèbres Ets COLOMBAT (St Germain Laval) :		04 77 65 43 34
Ambulances : Ets GOUILLOUD Guy		04 77 65 43 10
	Ets LEROUX Christiane	04 77 65 43 46

### Commerçants :

Epicerie, dépôt de pain Ets FOURNIT : 04 77 62 58 80  
Bar, tabac, presse "L'EMBUSCADE" : 04 77 62 57 93  
Matériaux Sarl SITERRE : 04 77 62 57 72  
Négoce de bestiaux SAS CLEMENT Frères : 04 77 62 57 79  
Portes et automatismes Ets DOITRAND : 04 77 66 41 20

### Artisans :

Plomberie, chauffage, Energies Nouvelles Sarl LOUVET : 04 77 62 55 84  
Garage PONCET : 04 77 62 57 01  
SYTEC AUDIO Ets THIMONIER : 09 50 73 04 55  
Entr. PALABOST Sylvain : 04 77 62 58 11

### Accueil touristique :

Restaurant "Le Georget" : 04 77 62 56 52  
09 77 30 96 09

## Sommaire

<b>Sommaire.....</b>	<b>1</b>
<b>Mot du maire.....</b>	<b>2</b>
<b>Mairie :</b>	
1 – Budget.....	3
2 – Travaux en cours / en projet.....	5
3 – Etat civil / Bébés de l'année.....	8
4 – Informations :	
- Mairie.....	10
- Station d'épuration.....	12
- Etude aménagement de bourg.....	19
- Evaluation des risques.....	21
<b>CCVAI :.....</b>	<b>23</b>
<b>Vie à Grézolles :</b>	
2 – Nouveaux habitants.....	25
3 – RPI Grézolles / Souternon.....	28
4 – Cela s'est passé cette année.....	31
<b>Ronde des associations :</b>	
1 – FNACA.....	41
2 – Sou des écoles.....	42
3 – Chasse communale .....	43
4 – Donneurs de sang .....	44
5 – Club de l'Amitié.....	45
6 – Elan Val d'Aix.....	47
7 – Comité des fêtes.....	48
8 – FA Classards.....	49
9 – J'AIM FOOT.....	50
10 – AGAP.....	51
<b>Culture et patrimoine :</b>	
1 – Les locavores.....	54
2 – Au fil de l'Aix.....	55
3 – D'hier à aujourd'hui.....	57
4 – Le château de Grézolles.....	60
5 – Poème « La complainte du vieux puits de Grézolles ».....	63
6 – A vous de jouer ! .....	64

## Le Mot du Maire

L'année 2011 a été une année mouvementée à tous niveaux : national, européen, voire mondial. Partout on parle de crise, partout on parle de déficits, partout on parle d'économies.

Grézolles, aussi petite commune soit-elle, s'inscrit dans le processus : des projets de regroupements nous ont été imposés.

Nous avons intégré, via la Communauté de Communes des Vals d'Aix et d'Isable (CCVAI), dont nous faisons partie, le SCOT Loire Centre (le SCOT ou Schéma de Cohésion Territoriale est un document d'urbanisme qui fixe à l'échelle de plusieurs communes ou groupements de communes les orientations fondamentales de l'organisation du territoire afin de préserver un équilibre entre les zones urbaines, industrielles, touristiques, agricoles et naturelles). Le choix de ce groupement au centre du département correspond à une « mise ensemble » de communes plutôt rurales, avec des problématiques similaires, pas toujours en accord avec celles des « grandes villes », Roanne et Saint Etienne. Ce SCOT sera impacté, nous espérons de façon positive, par l'arrivée de l'A89.

Parallèlement, pouvoir a été donné au Préfet de nous proposer des groupements de Communautés de Communes. D'abord associée aux communautés de Communes de Feurs en Forez, Balbigny et des Collines du Matin - Panissières -, la CCVAI a émis un premier refus qui a été pris en compte au niveau préfectoral. Une nouvelle proposition nous a associés aux Communautés de Communes des Pays d'Astrée - Boën -, et des Montagnes du Haut Forez - Noirétable -. Nouveau refus de notre part et unanimité des élus pour un maintien en l'état. Pour l'instant, notre vœu est exaucé et notre gestion restera donc de proximité avec des frais certes toujours trop élevés mais calculés au plus juste puisque ce sont vraiment nos intérêts les plus proches que nous défendons.

Mais si notre petite commune va conserver sa place dans une structure à sa mesure, elle n'en sera pas moins impactée par les restrictions gouvernementales : écrêtement des bénéfices retirés des CFE / CVAE - taxes remplaçant la Taxe Professionnelle - (Grézolles reverse ainsi plus de 23 000 € à un fonds de péréquation), baisse du taux de subvention du Conseil Général (57,3% au lieu de 60%),...

Aussi, si la commune a pu bénéficier de conditions favorables pour la construction de sa station d'épuration, il faudra par contre composer avec ces paramètres pour avancer notre projet de réhabilitation du bourg. Les grandes lignes vous sont présentées dans ces pages. A nous maintenant de faire des choix précis, de les adapter en fonction de l'évolution régulière de la situation, et de créer, dès le début 2012, un échéancier des travaux à réaliser sur les 3 prochaines années. Informations vous seront fournies via les journaux, le site internet de la commune et, bien sûr, « en direct » en réponse à toutes vos questions.

Même si de nouvelles contraintes complexifient quelque peu la situation, le projet reste viable et l'idée d'améliorer fonctionnalité, qualité de service et esthétique de notre lieu de vie conserve tout son sens et verra converger tous les efforts de votre équipe municipale.

C'est donc sur cette note d'optimisme que je vous présente, pour l'année 2012, tous mes vœux de bonheur et de bonne santé.

Le maire  
Françoise Clément

## Budget primitif 2011

3

### Fonctionnement :

#### DEPENSES

Charges à caractère général -1-	70069,00	27,3
Charges de personnel -2-	44565,00	17,3
Autres charges de gestion courante -3-	41975,45	16,3
Charges financières -4-	6577,81	2,6
Virement à la section investissement -5-	75247,57	29,3
Amortissement subvention SIEL -6-	18426,56	7,2
<b>TOTAL</b>	<b>256861,39</b>	<b>100,0</b>

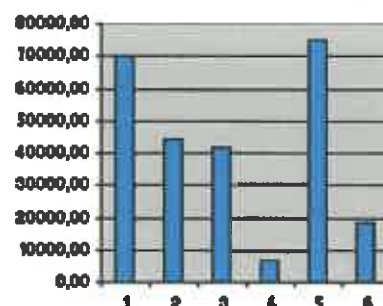

#### RECETTES

Atténuation de charges -1-	1000,00	0,4
Produits de service -2-	2100,00	0,8
Impôts et taxes -3-	113000,00	44,0
Dotations et participations -4-	53611,00	20,9
Autres produits de gestion courante -5-	16800,00	6,5
Excédent antérieur reporté -6-	70350,39	27,4
<b>TOTAL</b>	<b>256861,39</b>	<b>100,0</b>

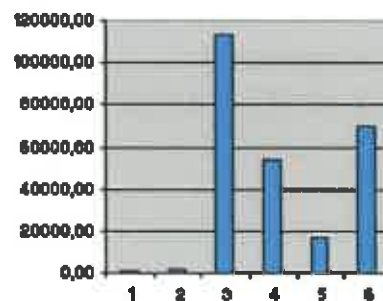

### Investissement :

#### DEPENSES

Remboursement des emprunts -1-	11034,83	5,7
Immobilisations en cours -2-	143913,30	74,1
Solde d'exécution reporté -3-	39188,48	20,2
<b>TOTAL</b>	<b>194136,61</b>	<b>100,0</b>

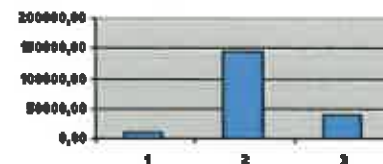

#### RECETTES

Dotations, fonds divers et réserves -1-	89394,04	46,0
Subventions d'équipement -2-	29495,00	15,2
Virement de la section fonctionnement -3-	75247,57	38,8
<b>TOTAL</b>	<b>194136,61</b>	<b>100,0</b>

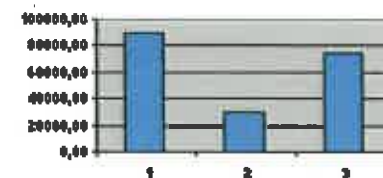

**Un peu plus de détails...**

Document établi à partir du budget prévisionnel 2011 réalisé en mars/avril 2011. Certaines données ont donc pu être modifiées depuis.

**Section investissements :**

<b>Financièrement parlant :</b>	
<b>Dépenses</b>	<b>194136,61</b>
dont	
Emprunts (Remb. Part capitale)	11034,83
Immobilisations corporelles	31300,00
Immobilisations en cours	103098,43
Solde d'exécution reporté	39188,48
<b>Recettes</b>	<b>194136,61</b>
dont	
FCTVA	10768,00
Excédents de fonct. capitalisés	44499,48
Subventions	63621,56
Virement à la section fonct.	75247,57

<b>Dissimulations des réseaux</b>	
<b>Montée de La Chaux et Chapelle</b>	
Charge commune	54263,00
Participation SIEL	57362,00

<b>Station d'épuration (fin de chantier)</b>	
Dépenses	82033,00
Recettes*	153560,00

**Voirie 2011 :**

Dépenses :	31300,00
Recettes* :	15701,00

**Opérations financières :**

<b>Dépenses</b>	<b>11034,00</b>
dont	
Emprunts divers	11034,00

\* : subventions du département

**Section investissements et fonctionnement :****SPANC (Assainissement Non Collectif) :**

Fonctionnement : équilibré en recettes et dépenses à 1000 €

**Assainissement :**

Investissement : équilibré en recettes et dépenses à 193641,42 €

Fonctionnement : équilibré en recettes et dépenses à 11979,23 €

**CCAS :**

Investissement : équilibré en recettes et dépenses à 4721,63 €

Fonctionnement : équilibré en recettes et dépenses à 4713,46 €

## Travaux, projets...



### Travaux sur les réseaux humides

**Janvier 2011 : Remplacement de toutes les conduites d'eau qui contiennent du plomb, une campagne initiée par le Syndicat de la Bombarde et qui ne demande donc aucun effort financier de la part de la Commune.**



### 1<sup>er</sup> trimestre 2011 : fin des travaux de construction de la nouvelle station d'épuration :

L'une des étapes de mise aux normes de notre réseau d'assainissement s'achève. Notre station est mise en fonctionnement et sera sous surveillance pour une période de 2 ans. Restent à programmer les travaux de mise en séparatif et d'élimination de quelques « points noirs ».

### Travaux sur les réseaux secs



Une partie des travaux a été confiée à l'entreprise ARNAUD, de Boën.

### Dissimulation des réseaux électricité et télécom sur les voies Montée de la Chapelle et Montée de la Chaux :

Il y a 2 ans la partie du secteur de La chaux allant de l'embranchement de la Montée de la Chapelle au lieu-dit Le Poteau avait été aménagée avec dissimulation des réseaux secs et réfection de la chaussée.

La 2<sup>ème</sup> partie partant de la chapelle et rejoignant la D1 voit à son tour ses poteaux disparaître. Une 2<sup>ème</sup> vague de travaux verra la mise en séparatifs des réseaux assainissement et eaux pluviales et la reprise de chaussée. Ces travaux n'ont pu se réaliser simultanément, par choix unanime des membres du conseil municipal : le but ? ne pas alourdir la dette communale en parallèle du paiement de la station d'épuration.

## Bâtiments communaux

### Ecole :

Le RPI Grézolles-Souternon a vu une de ses 3 classes fermée par une mesure de carte scolaire. Il est donc d'autant plus important d'améliorer les conditions de travail de nos enseignantes et d'assurer des conditions de travail optimales pour nos enfants. L'été 2011 a donc vu fleurir plusieurs aménagements avec l'aide de notre employé communal : **construction d'étagères**, achat puis installation de **tableau** et de **meuble de rangement**, création d'un **système de récupération des eaux de toits** pour l'arrosage du jardin des élèves et surtout achat et installation d'un **tableau blanc interactif** qui permet à notre école d'être à la pointe pour les techniques d'enseignement. A noter l'implication de notre enseignante puisqu'une telle installation requiert formation et important investissement en temps personnel !

A également été votée la **réfection de la façade** qui sera réalisée au printemps par l'entreprise Rathier de Crémeaux.

Une aide du Conseil Général, via l'enveloppe cantonale de Monsieur Cellier, notre conseiller général, a été demandée.

Au niveau de la cantine, une mise aux normes a été nécessaire : achat de **boîtes isothermes** pour le transport des aliments, d'un **thermomètre** pour vérification quotidienne des températures des aliments, maintenance des **extincteurs**,...

L'année 2012 verra probablement la construction d'une **rampe d'accessibilité** pour la classe, conformément à la loi.

La **mosaïque** réalisée par les élèves au cours de l'année scolaire 2010-2011 a également été installée sur le mur de la cour.



### Bâtiment du CCAS (ancienne poste) :

Il méritait quelques améliorations : Le changement du **radiateur du salon** et la pose d'une **VMC** ont été réalisés par l'entreprise Beurrier. L'**isolation d'une paroi de la cave** afin d'éviter pont thermique et remontées d'humidité dans la cuisine a été réalisée par l'employé communal secondé par Monsieur Sigismond Rozanski.

Le **chauffe-eau électrique** nous ayant « quitté » en novembre, il a été remplacé par l'entreprise Louvet.

**Ancienne cure** : Le plancher entre le rez-de-chaussée et le 1<sup>er</sup> étage a menacé de s'écrouler suite à la rupture d'une poutre. Depuis 6 mois des négociations sont engagées pour une remise en état efficace et une participation maximum de l'assurance de l'architecte qui a géré les travaux. La remise en état devrait s'achever début 2012.



**Eglise :**

Quelques petites difficultés avec le chauffage : il a été remis en service par les entreprises SAVELYS et Beurrier. La sono a également été réparée. La Paroisse participe à hauteur de 50% aux frais de remise en service du chauffage.

**Voirie communale**

Un dossier de demande de subvention a été présenté au Conseil Général pour le secteur du Grand Essart. Les travaux ne seront pas réalisés cette année. Le projet sera affiné dans le cadre de notre projet de réhabilitation du bourg.

Les chemins sont repris en fonction des besoins. De l'enrobé à froid a été acheté pour l'entretien courant réalisé par l'employé communal.

Les bords de l'Aix ont été sécurisés (petites buttes) par l'entreprise Rémy Chaux. Divers entretiens ont été réalisés par l'entreprise Siterre. La taille des haies a été faite par l'entreprise Sylvain Palabost.

**Travaux divers****Mars 2011 : une nouvelle table au Poteau :**

La table de pique-nique cassée accidentellement par un tracteur a été remplacée par les membres de l'équipe municipale. Elle a été achetée auprès des Ets Goutorbe à Chausseterre.

**Statues du symposium 2011 :**

De nouvelles statues ont été installées sur la commune. Elles jalonnent un parcours de promenade qui va de La Place jusqu'au Château d'Aix.

**Projet dit « EAGB » ou requalification du bourg :**

Nous sommes dans l'attente de la validation des différents projets par le Conseil Général pour parvenir enfin à des réalisations plus concrètes...

## Etat civil 2011

### Naissances :

OSSENI Saphia	née le 21 janvier à Saint Priest en Jarez
DUBAIL Arthur	né le 28 août à Montbrison
CLEMENT Gabriel	né le 2 décembre à Montbrison

### Mariage :

Zaïnabe CAED et Hervé DUMAS le 6 août à Grézolles

### Inhumations :

GAY Claudius	décédé le 2 janvier à Saint Etienne
BORGHI Henri	décédé le 17 février à Valencay
RIOT Philomène	décédé le 12 décembre à Saint Germain Laval

## Les bébés de l'année...

Je m'appelle **Saphia**, je suis née le 21 janvier 2011. Ma grande sœur se prénomme Akenda, mon papa Saphir Osseni et ma maman Céline Rozanski. Depuis j'ai grandi, j'ai 11 mois sur cette photo et mes parents disent que je suis très sage.





**Théodore est heureux de vous annoncer la naissance de son petit frère Arthur né le 28 août 2011 à Montbrison. Il est le deuxième enfant de Caroline Rodier et Benjamin Dubail, désormais installés près de Bourgoin-Jallieu en Isère.**

**Stéphanie et Jean-Michel Clément sont heureux de vous annoncer la naissance de leur premier enfant Gabriel né le 2 décembre 2011 à Montbrison. Cette petite famille est attendue durant l'année 2012 dans notre village.**



### **Ils se sont dit oui...**



**Ambiance festive aux abords de la mairie ce samedi 6 août 2011 dans l'après-midi. Françoise Clément, maire de la commune célèbre le mariage d'Hervé Elie DUMAS, auto-entrepreneur, domicilié à Aix, et de Zaïnabe CAED, femme de chambre, elle aussi domiciliée à Aix. Ils se sont dit oui devant leur famille et leurs amis rassemblés.**

**Horaires d'ouverture de la mairie :**

Les jours et horaires d'ouverture ont été modifiés de la manière suivante :

- Les mardis de 14h à 17h
- Les vendredis de 9h à 12h et de 14h à 17h

Une permanence est assurée les samedis de 9h à 11h par le maire et les adjoints

**Recensement militaire :**

A partir de 16 ans, dans le mois suivant la date d'anniversaire, tous les jeunes (filles ou garçons) doivent obligatoirement se présenter en mairie avec un livret de famille ou une carte d'identité.

**Inscription sur les listes électorales :**

Si vous avez atteint l'âge de 18 ans ou si vous avez déménagé au cours de l'année 2010, vous pouvez demander votre inscription sur la liste électorale en vous présentant en mairie muni d'une pièce d'identité.

**Poubelles :**

**Rappel :** Le ramassage des ordures ménagères est effectué au porte à porte les mardis soirs ; pour le confort de tous, aucun dépôt n'est admis sur la commune et un container individuel est obligatoire. Si vous désirez acquérir un container, vous pouvez vous signaler en mairie, des achats groupés peuvent être organisés avec la Communauté de Communes.

Des containers pour le tri sélectif des déchets sont à votre disposition sur la place de la mairie, nous demandons à tous de bien respecter les consignes indiquées sur chaque container et de laisser propre les abords.

**Il est demandé aux personnes qui stationnent leur véhicule sur la place, de ne pas se garer trop près de ces containers afin de ne pas gêner ceux qui déposent les déchets.**

**Stationnement :**

Il est rappelé qu'il est interdit de stationner de façon permanente sur les trottoirs. Notre route départementale qui traverse le village est très fréquentée et il est dangereux pour les passants de devoir se déporter sur la chaussée. **Le secteur le plus dangereux se situe dans le virage, aux abords du garage Poncet.**

En attendant un aménagement plus global du bourg, merci de respecter ces consignes.

**Une vie n'a pas de prix !**

**Extraits d'actes d'état civil (Naissance, mariage, décès,...)**

La demande doit être adressée auprès de la Mairie du lieu d'enregistrement de ces actes.

**Demandes de Carte d'Identité ou de passeport :****1) Documents à fournir :**

- 2 photos d'identité (faites par un photographe)
- 1 extrait de naissance (à demander à la Mairie du lieu de naissance)
- 1 justificatif de domicile (ex : quittance EDF, EAU,...)
- Livret de famille

**2) Lieu de demande :**

- Carte nationale d'identité : mairie de Grézolles
- Passeport international électronique : mairies habilitées (Roanne, Feurs, Balbigny, Boën...)

**Tarif location salle J.L. PRAS**

	Saison estivale (01/05 – 31/10)	Saison hivernale (01/11 – 30/04)	
<b>Réunions :</b> Assoc. ext. à la commune	30€	40€	En cas d'utilisation régulière, un forfait peut être étudié
<b>Soirées :</b> Associations de la commune ou ext. – Particuliers	60€	80€	

→ **Utilisation gratuite pour les réunions des associations de la commune**

**Nota:** Ces tarifs ont été révisés par délibération du conseil municipal du 17 novembre 2011 à compter du 1<sup>er</sup> janvier 2012. Les cas exceptionnels non prévus sont étudiés par le Maire. Le règlement de la location s'effectue par chèque bancaire libellé à l'ordre du Trésor Public. Un chèque de caution de 150 € est demandé à la remise des clefs. Le règlement est disponible en Mairie et est affiché dans la salle.

**Merci de bien vouloir régler le thermostat (température minimale) en sortant de la salle.**

La Mairie informe les présidents d'associations que 2 compteurs forains sont disponibles sur la Place du Village et Rue du Père Lachaise. Une demande devra être formulée en Mairie 1 mois avant les manifestations.

## Employé communal

Du nouveau ... ou plutôt un nouveau ! Il s'appelle Christophe Thévenet et depuis le lundi 4 juillet 2011, il est chargé de l'entretien de la commune. Il a été engagé initialement pour une période d'essai de 2 mois puis titularisé le 15 septembre 2011. Christophe vit à Boën et partage son temps de travail entre Nollieux et Grézolles où il effectuera 17h30 d'activité professionnelle sur quatre demi-journées : les lundi, mardi, mercredi et jeudi matins. Bienvenue à notre nouveau collaborateur !



## Compteur Internet

Depuis la création de notre site en septembre 2009, près de 10 000 visiteurs environ se sont connectés sur le web ([www.grezolles.fr](http://www.grezolles.fr)) pour s'informer sur la vie de notre village. Si vous avez des informations ou des annonces à transmettre, n'hésitez pas !

## Informations...

### **Des ateliers pour vous apprendre à vous servir de l'outil Informatique...**

Dans le cadre de sa mission d'accompagnement des personnes en recherche d'emploi, le Site de Proximité va proposer des parcours d'initiation à l'utilisation de l'informatique :

- un atelier « découverte de l'ordinateur »
- un atelier « initiation au site pole-emploi.fr »
- 3 entretiens individuels de perfectionnement.

Ces parcours gratuits débuteront début janvier et auront lieu dans votre canton. Nous invitons toutes les personnes intéressées à contacter Nadège Sugier au 04 77 65 17 64 pour obtenir plus d'informations et s'inscrire.

## La nouvelle Station d'Épuration est terminée...



Une inauguration en présence de Monsieur le sénateur Fournier, Monsieur Bernat, président de la CCVAI et du Pays Roannais, Monsieur Cellier, conseiller général et représentant du président du Conseil Général.

### Petit récapitulatif :

L'assainissement collectif à Grézolles : tout un historique...

En 1991, une lagune est construite prévue pour une population de 150 habitants + 50 estivants l'été (on compte une moyenne de 180 EH - Equivalents Habitants). Elle comporte 2 bassins de 1000 m<sup>2</sup>.

En 2007, les communes étant dans l'obligation de présenter un état des lieux de « zonage et assainissement », une étude, réalisée par le Bureau d'Etudes SAFEGE, démontre que notre station est sous-dimensionnée. A cours terme, on ne pourra plus raccorder d'habitation, donc on ne pourra plus accorder de permis de construire.



Inauguration, c'est souvent synonyme d'explications...

→ 2 étapes sont donc envisagées :

- le curage de l'ancienne lagune
- la construction sur le même lieu d'une nouvelle station d'épuration (+ par la suite l'amélioration de notre réseau « eaux usées/eaux pluviales ») avec une capacité de 400 EH (et une extension possible à 500 EH)

Le curage est réalisé par les entreprises Elia (M. Cambrai) de St Laurent la Conche pour le curage et Farjaud de St Romain la Motte pour le pompage . Les boues sont épandues sur les terrains de 2 agriculteurs locaux : Messieurs François GARRIVIER et Thierry PONCET.

La nouvelle station, de type « filtre à roseaux », est réalisée par l'entreprise SADE de Montagny., que nous tenons d'ailleurs à remercier pour son travail, car, même si comme sur tout chantier, il y a eu quelques « prises de bec », nous nous devons de leur reconnaître un travail sérieux et une disponibilité sans faille.



Explications, observations, concentration, et... parité ?

Pourquoi une telle filière ?

→ absence de pré-traitement

→ faible production de boues, maintenance régulière mais de faible technicité, fonctionnement rustique, sans énergie.

→ mais aussi : une bonne intégration paysagère, une absence de nuisances olfactives et sonores, une faible emprise au sol (la commune n'a pas eu besoin d'acheter du terrain supplémentaire.), de bons rendements épuratoires, une possibilité de rejet en milieu naturel.



Les plus jeunes mais non les moins intéressés...

Quelques chiffres :Coûts :

- Curage + valorisation des boues : 12 301 €
- Etude station (bureau d'études Réalités) : 14 950 €
- SADE : 196 500 € + avenant de 23 010 € soit 229 510 €

Subventions :\* Etudes :

- pour le curage, seule l'étude est aidée soit 5 010 €.
- pour la station, Agence de l'Eau (2 550 €) + Conseil Général (1 530 €) soit 4 080 €

\* Travaux :

- Subvention de l'Agence de l'Eau : 57 060 €
- Subvention du CG 42 : 94 500 € + 2 450 € pour le Déversoir d'Orage soit 154 010 €

Ont été rajoutées des grilles de sécurisation pour éviter toute chute.

Une station d'épuration : un investissement financier, une qualité de traitement donc un entretien à assurer avec sérieux ; Monsieur Christophe Thévenet, notre employé communal, en a la charge et assure un entretien bi-hebdomadaire : entretien, relevés, nous le remercions pour le travail qu'il effectue avec sérieux et efficacité.

Quelques gestes « précautionneux des utilisateurs » :

Les Grézollois ont tous reçu un document concernant les gestes à ne pas faire pour maintenir une station en bon état. Un point particulier concernant les lingettes nettoyantes apparemment très utilisées aujourd'hui. Il est complètement interdit de les jeter avec les eaux usées : elles doivent partir avec les ordures ménagères. Des quantités sont ramassées au niveau de la station d'épuration. Elles bouchent les canalisations et sont loin d'être aussi dégradables que nous le laissent entendre les publicités.

La station étant terminée, vous avez été nombreux à participer à l'inauguration, le 15 octobre, en présence de :

- Monsieur Bernard Fournier, sénateur,
- Monsieur Cellier, Conseiller Général et représentant de Monsieur Bernard Bonne, Président du Conseil Général,
- Monsieur Georges Bernat, président de la CCVAI et du Pays Roannais,
- de nombreux élus,
- des élèves de l'école qui, l'an dernier, avaient suivi de près le déroulement du chantier.

Ce travail, en correspondance avec le programme scolaire, a permis des rencontres école - mairie, démarche importante, puisque ce sont eux qui prendront le relais pour préserver notre patrimoine environnemental.



L'inauguration se termina par une excellente prestation des élèves du RPI qui nous ont fait revivre le déroulement du chantier.





MAGE  
Mission départementale  
d'assistance à la gestion de l'eau

Station d'Épuration  
de  
Grézolles



# ATTENTION !

## L'ASSAINISSEMENT COLLECTIF, UN TOUT-A-L'EGOUT ? NON, PAS TOUT !

LES EGOUTS NE SONT PAS DES DEPOTOIRS ! OU VONT-ILS ?  
... à la rivière ... au ruisseau ...

Directement s'ils ne collectent que des eaux propres (eaux de pluie)  
Après traitement dans une station d'épuration, s'ils reçoivent des eaux sales  
(WC, cuisine, eaux résiduaires industrielles ...)

### QUELQUES RECOMMANDATIONS

- ❖ Ne pas verser dans l'évier ou dans le réseau d'eaux usées ;
  - **les huiles alimentaires**
  - **les huiles de vidange**
  - **des solvants (white spirit, antigel...)**
  - **des vernis ou des peintures**
    - ⇒ **les déposer en déchetterie**
  - **lingettes nettoyantes**
  - **tampons & serviettes hygiéniques**
  - **couches**
  - **objets plastiques**
    - ⇒ **les jeter avec les ordures ménagères**
  
- ❖ Eviter la **soude caustique**, l'**acide chlorhydrique**, les **déboucheurs de canalisations surpuissants**.

## La nouvelle station d'épuration de Grézolles :

### UN FILTRE PLANTE DE ROSEAUX VUE EN COUPE SCHEMA DE PRINCIPE

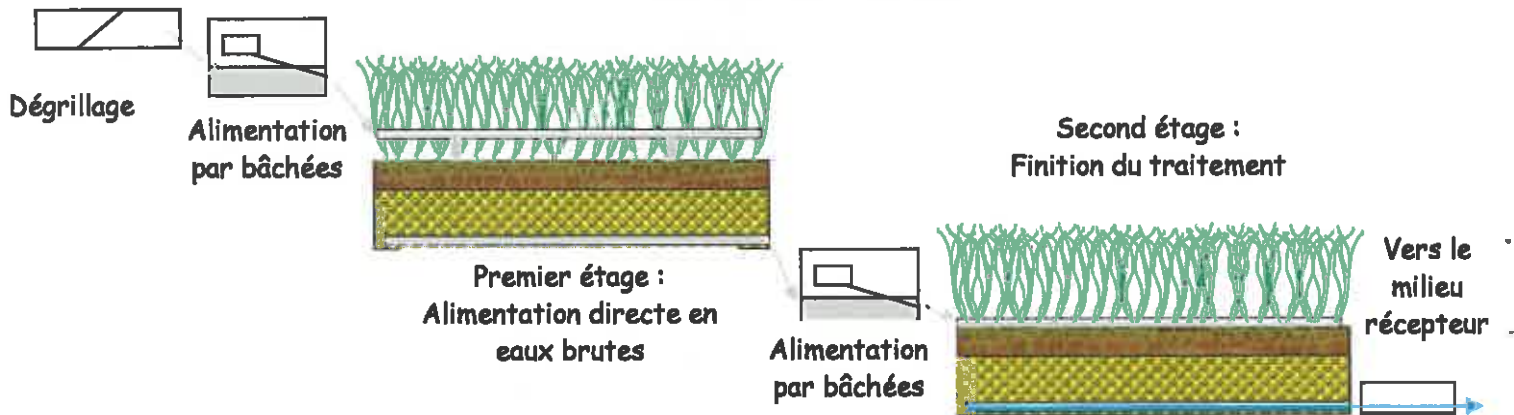

### FILTRE PLANTE DE ROSEAUX VUE DE DESSUS

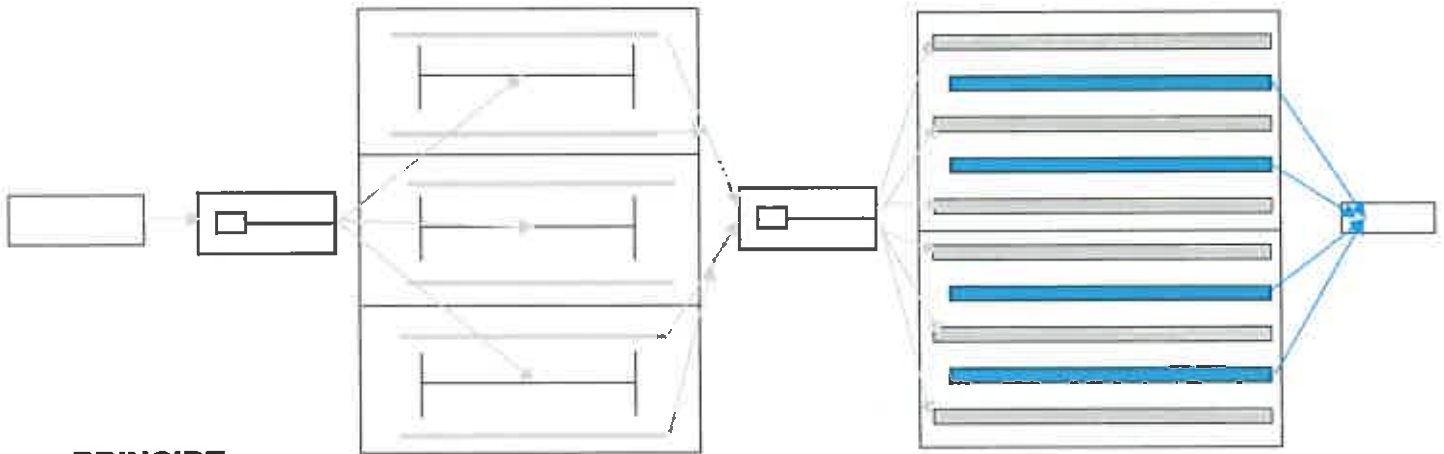

#### PRINCIPE :

C'est un procédé d'épuration qui utilise comme biomasse épuratrice, les bactéries qui se développent dans le massif planté.

Implantés en étages, les bassins sont creusés à faible profondeur dans le sol en place, étanchéifiés, et remplis d'un milieu granulaire fin, généralement du sable et du gravier.

Les eaux brutes (après dégrillage) sont successivement distribuées en surface sur plusieurs filtres plantés de macrophytes, avec alternance d'une unité à l'autre par différents types d'alimentation (bâchée).

Les eaux sont réparties sur les massifs filtrants par des techniques variables d'un constructeur à un autre. Les matières solides sont retenues en surface (boues).

Les plantes maintiennent un drainage le long des tiges de roseaux et empêchent le colmatage des lits. De plus, elles créent autour de leurs racines un milieu favorable à la croissance bactérienne. Ces bactéries, pour se nourrir, vont alors dégrader la pollution dissoute dans l'eau.

L'eau épurée poursuit ensuite son infiltration et est drainée sous le sable, collectée et rejetée au milieu naturel (rivière, fossé...).

## LES PRODUITS MENAGERS

### *QUELQUES CHIFFRES...*

Consommation annuelle moyenne d'une famille française :

- 3 à 4 L de liquide pour la vaisselle à la main,
- 10 à 20 L de nettoyants ménagers,
- 220 lessives réalisées soit 26 L de lessive liquide ou 24 kg de lessive en poudre.

### *PICTOGRAMMES DE DANGER RETROUVES SUR CERTAINS PRODUITS :*



Xi - Irritant  
Xn - Nocif



N - Dangereux  
pour  
l'environnement



C - Corrosif



T - Toxique

### *LES LABELS*

Certains labels vous permettent d'identifier les produits qui répondent à des critères écologiques tout en étant performants. Les produits certifiés ont des impacts environnementaux réduits sur l'air, l'eau, le sol et la santé tout au long de leur cycle de vie (de leur production à leur élimination).



## ALTERNATIVES PROPOSEES

*Sans forcément prôner l'utilisation exclusive de produits d'entretien écologiques, nous pouvons modifier nos comportements et nos habitudes. Il suffit de quelques gestes au quotidien pour limiter notre impact sur l'environnement.*

### DES GESTES SIMPLES...MAIS UTILES

❖ **Respectez les prescriptions de dosage des produits.**

Par exemple, le surdosage d'une lessive n'apporte pas une plus grande efficacité ! Cela peut même abîmer le linge ou laisser des traces. Seule la température fait la différence.



❖ **Optez pour des produits d'entretien composés de tensio-actifs végétaux.**

Par exemple pour la vaisselle : huile de coco, essences d'agrumes...

❖ **Choisissez des lessives sans phosphates (interdits depuis le 1<sup>er</sup> juillet 2007), ni EDTA (produit de substitution des phosphates), ni NTA (difficilement biodégradable), ni azurants optiques, perborates (agent de blanchiment) et parfums de synthèse.**

❖ **Utilisez des balles de lavage en caoutchouc.**

Elles permettent de diminuer la quantité de lessive et remplacent l'adoucissant.



### DES PRODUITS NATURELS A REDECOUVRIR

❖ **Vinaigre blanc d'alcool**

Pour détartrer évier, baignoires, douches, carrelages...

A utiliser dilué ou avec de l'huile essentielle.



❖ **Savon noir**

Il remplace les tensio-actifs puissants.

Pour faire briller les sols carrelés (sauf les tomettes de terre cuite).

Pour les vitres.

❖ **Bicarbonate de soude**

Dilué dans l'eau, c'est un nettoyant pour les tapis et les moquettes, les évier.

Saupoudré sur les parois du four, il sert de dégraissant.



❖ **Jus de citron**

Mélangé à du vinaigre, c'est un bon désinfectant et nettoyant pour les sanitaires, et un détartrant pour la robinetterie.

❖ **Alcool à 60°**

Dilué dans l'eau, il sert à nettoyer les vitres.

❖ **Huile de lin, cires d'abeille ou végétales sans additif**

Elles nettoient et font briller les meubles en bois.

## Etude d'Aménagement Global du Bourg de Grézolles

1) Entrée du bourg côté Saint Germain Laval : un ralentissement progressif est prévu avec un décrochement pour casser la vitesse au niveau de l'usine Doitrand. Un marquage au sol, vers le garage Poncet, devrait finaliser ce ralentissement.

Les propositions envisagées sont :

- Implanter un flot pour faire ralentir les véhicules venant de Saint Germain Laval,
- Faire un accès piétonnier à l'intérieur du virage,
- Déplacer le panneau d'entrée d'agglomération avant l'flot et mettre une limitation à 70 km/h en amont.



2) Sécurisation de la RD 1 pour l'école : cette sécurisation est très importante et doit permettre aux enfants et parents un maximum de sécurité. C'est pourquoi des travaux seront réalisés pour inciter les automobilistes à ralentir.

Les propositions envisagées sont :

- Mettre en place un plateau traversant devant l'école (longueur inférieure à 50 mètres),
- Matérialiser un espace de stationnement longitudinal sur la RD1 et ne laisser qu'une seule voie de passage (écluse)



3) Entrée bourg (côté Saint Martin La Sauveté) et rue du grand Essart : pour résoudre le problème, le manque de visibilité impose des aménagements à l'intersection à la RD1.

Les propositions envisagées sont :

- Mise en sens unique éventuelle de la rue du grand Essart au niveau du carrefour avec la RD1 (interdire la sortie),
- Requalification du chemin existant en le prolongeant jusqu'à la RD26 (Saint Martin La Sauveté).



4) **Cœur du bourg** : pour assurer une continuité piétonne, accéder aux commerces, marquer le cœur du bourg et le valoriser.

Les propositions envisagées sont :

- Acquérir l'îlot bâti et démolition de celui-ci,
- Déport de la RD1 pour améliorer la visibilité au carrefour avec la rue de la Mairie,
- Déplacement des WC publics, dans un local à acquérir et démolition de l'ancien.



5) **Secteur Mairie RD 26** : pour pouvoir améliorer la lisibilité du virage RD 26 (Mairie) et éviter que les véhicules ne partent tout droit vers la montée du château.

Les propositions envisagées sont :

- Mise en place d'un marquage résine au sol pour guider les automobilistes et des plantations à l'arrière de la Mairie pour réduire l'accès vers la montée du château.
- Organisation du stationnement en épi à l'arrière de La Mairie.
- Mise en place d'un stop sur la montée du château et la rue du Verger.



6) **Rue de la Mairie et du Père Lachaise** : sur ces deux rues, la séparation des eaux pluviales et des eaux usées est à faire, de même que leurs revêtements.

Les propositions envisagées sont :

- Modification du système des eaux pluviales avec un caniveau central,
- Refaire la surface des rues avec enrobée à granulats colorés plus caniveau en pierre.



7) **Aménagement place du Château** : pour l'aménagement de la place du Château, il faut drainer et gérer les eaux pluviales et mettre en valeur le château et la tour.

Les propositions envisagées sont :

- Mise en place d'un système d'évacuation des eaux,
- Aménagement de la place, tout en laissant un espace ouvert pour les manifestations.





## Le Document Unique d'Evaluation des Risques

### ----- Les Risques Majeurs

#### 1) Le Document Unique d'Evaluation des risques

Dans le dernier bulletin, nous avons évoqué le contexte réglementaire, les enjeux de la sécurité, ainsi que les acteurs de la prévention avec leurs missions respectives.

Le plan d'action s'est poursuivi tout au long de l'année 2011 :

- \* Réalisation de diverses formations pour les Agents de la collectivité
- \* Poursuite de l'analyse des risques pour l'Agent chargé de l'entretien des espaces verts, voirie, bâtiments, station d'épuration (STEP) et pour l'Agent chargé des écoles
- \* Achat de matériel et outillage divers
  - Remorque
  - Perceuses
  - Outillage à main
  - Caisses isothermes et bacs inox pour le transport des repas de la cantine
  - Thermomètre à sonde pour le suivi de la température des plats
  - Remplacement d'extincteurs
  - Mise en place de grilles « Stop-chute » au-dessus des fosses de la STEP
- \* Achat de matériel de protection individuelle et collective
- \* Rédaction des instructions de sécurité pour chaque tâche à effectuer...

L'action se poursuivra sur l'année 2012, car le système doit être en permanence adapté à tous les changements de situation :

- Nouvel embauché
- Nouveau matériel
- Nouvelle réglementation
- etc...

Un état de veille doit être mis en place afin de prévenir les risques liés à ces changements et ainsi éviter tout accident aussi bien pour les Agents de collectivité que pour les tiers.

## **2) Les risques majeurs**

L'information préventive consiste à renseigner les habitants sur les risques majeurs, naturels ou technologiques, susceptibles de se développer sur les lieux de vie, de travail ou de vacances.

Elle est instituée par l'article L 125-2 du code de l'environnement qui dispose que les citoyens ont un droit à l'information sur les risques majeurs auxquels ils sont soumis dans certaines zones du territoire et sur les mesures de sauvegarde qui les concernent.

L'objectif est de limiter leur impact sur le terrain, voire d'éviter des conséquences tragiques.

### **Ces risques peuvent être :**

- \* Risques naturels
  - inondation
  - feux de forêt
  - mouvement de terrain et minier
  
- \* Risques technologiques
  - rupture de barrage
  - risque industriel
  - risque nucléaire
  - risque lié au transport de matières dangereuses
  
- \* Autres formes de risques
  - phénomènes météorologiques
  - risque sismique

Deux types de documents édités par la Préfecture ont été adressés en Mairie et peuvent être consultés :

#### **\* Le Dossier Départemental des Risques Majeurs (D.D.R.M.)**

Il décrit les risques majeurs auxquels chacune des communes susvisée est exposée, l'énoncé de leurs conséquences prévisibles, pour les personnes, les biens et l'environnement, ainsi que les mesures générales de prévention prévues par les autorités publiques dans le département.

#### **\* Le Dossier Communal Synthétique (D.C.S.)**

Etabli à partir du D.D.R.M., il présente les risques naturels et technologiques encourus par les habitants de la commune.

A partir de ces documents, la collectivité doit mettre en place le Dossier d'Information Communal sur les Risques Majeurs (D.I.C.R.I.M.) qui comporte les mesures de prévention et de protection à mettre en œuvre.





## Zoom sur quelques actions phares de la CCVAI



Votre point de contact avec toutes les administrations

### RELAIS SERVICES PUBLICS

Labellisation officielle du Relais Services Publics  
**Samedi 10 décembre 2011 à 11 H 30**

La Communauté de Communes des Vals d'Aix et Isable est installée depuis juin 2008 au 28 rue Robert Lugnier.



Ces locaux ont été conçus pour accueillir, outre les services de la Communauté de Communes, d'autres services aux administrés.

Depuis trois ans, la population s'est largement approprié ces espaces.

Toutes les conditions étaient remplies pour recevoir le label d'Etat « Relais Services Publics » (RSP).

La signature d'une charte engage les partenaires du Relais Services Publics à des exigences en matière de qualité de l'accueil. Cette charte a été signée avec 8 partenaires : le Conseil Général de la Loire pour son service social, Pôle Emploi, la Mission Locale du Roannais, le Site de Proximité Aix-Urfé-Côte Roannaise-La Pacaudière-St Alban, le Réseau Gériatrique des Coteaux du Roannais, le Syndicat Intercommunal des Eaux de la Bombarde, la Chambre d'Agriculture de la Loire, la Caisse d'Allocations Familiales de la Loire.

L'animatrice d'accueil de la CCVAI est en relation avec un agent référent chez chacun des partenaires. Son rôle est d'accueillir, renseigner ou orienter le public, voire de l'aider dans certaines démarches.

Pour améliorer encore le service rendu au public, la CCVAI s'est dotée d'une **BORNE INTERNET**

Une borne d'accès sécurisé à l'internet a été installée le 1<sup>er</sup> juillet 2011 et mise à disposition du public dans le hall d'accueil. Les administrés accèdent désormais facilement à l'information notamment dans le secteur de l'emploi, du social, du tourisme...



- *Un accès gratuit à Internet : pour surfer, découvrir, rechercher, s'informer...*
- *La mise à disposition d'outils bureautiques : traitement de texte, tableur, visionneuse pour présentation...*
- *La réalisation en ligne des formalités administratives : changement d'adresse, inscriptions universitaires, scolaires, résultats d'examens...*
- *Un accès direct à des services utiles ou pratiques que vous aurez sélectionnés : sites municipaux (office de tourisme...) sites pratiques (emploi, itinéraires...)*



## Zoom sur quelques actions phares de la CCVAI

### LE MULTI-ACCUEIL INTERCOMMUNAL « Les Champiloups » EST OUVERT

#### Origine du projet communautaire :

Constatant un manque dans les possibilités de garde collective pour les tout-petits, les élus communautaires ont souhaité créer les conditions d'un accueil diversifié sur le canton.

A côté de l'accueil individuel proposé par les assistantes maternelles agréées, un Etablissement d'Accueil Petite Enfance, de type multi-accueil, a ouvert ses portes le 1<sup>er</sup> septembre 2011 sur la Commune de St Germain Laval, chemin du Grand Vernay.

La Collectivité a fait le choix de déléguer la gestion de cet établissement à un professionnel de la Petite Enfance. A l'issue d'une procédure de délégation de service public, l'Association PEP42 a été retenue.

Suite à un jeu-contours auprès des écoles du territoire, c'est la proposition de l'école primaire de Grézoles qui a été retenue : le multi-accueil a été baptisé « Les Champiloups ».

Cette structure propose un accueil régulier, occasionnel, ponctuel ou d'urgence, à l'heure ou à la journée, en priorité pour les familles résidentes ou ayant un lien avec le territoire par le travail. Le service fonctionne du Lundi au Vendredi de 7H30 à 18H30. Cet accueil est réservé aux enfants de 2 mois 1/2 à 4 ans.

*Le mot de PEP : « Nous cherchons à soutenir l'enfant dans son apprentissage de l'autonomie, par le respect de ses rythmes individuels et de ses besoins » et par l'écoute et l'attente de l'enfant. L'attention prioritaire est portée à la sécurité affective de l'enfant. Ce projet vise à l'accompagner sur le versant de la socialisation et de l'autonomie »*

Pour plus d'information, veuillez prendre contact avec la Directrice du multi-accueil :

**Multi-accueil intercommunal  
« Les Champiloups »  
50, chemin du Grand Vernay  
42260 SAINT GERMAIN LAVAL  
Mme DELAMARE Anne Lise  
09 51 28 64 00**

[multiaccueilleschampiloups@lepep42.org](mailto:multiaccueilleschampiloups@lepep42.org)



### MAISON DE SANTE PLURIDISCIPLINAIRE MULTI SITES

D'ici 2 ans, notre territoire sera doté d'une Maison de Santé répartie sur 2 sites :

à Saint-Germain Laval, le long du D8  
à côté du multi-accueil « Les Champiloups »  
et à St Martin la Sauveté, au cœur du Bourg à côté de l'église.

Elus et professionnels de santé du territoire travaillent activement à ce projet qui évolue bien.

Le Cabinet d'architecture RIVOLIER de Mably a recueilli les besoins spécifiques des professionnels et a réalisé une esquisse architecturale pour St Germain Laval. Le permis de construire sera déposé en décembre 2011 pour la construction d'un bâtiment d'une surface de 1000 m<sup>2</sup>. Les 2 niveaux du bâtiment seront accessibles de plain-pied : d'un côté par le parking accès chemin du Grand Vernay, et de l'autre côté à partir de la voie départementale. Comme pour le multi-accueil voisin, la collectivité a fait le choix d'une éco-construction puisque le label BBCE sera également demandé. Les voiries et accès seront mutualisés et les 2 équipements seront reliés à une chaufferie bois collective.

Sur le site de St Martin la Sauveté, les études et la rénovation d'un bâtiment existant sur une surface d'environ 250 m<sup>2</sup> s'étendront sur la période 2012 -2013, avec l'objectif que les 2 Maisons soient opérationnelles à l'automne 2013.

Médecins généralistes, infirmières, kinésithérapeutes, dentistes, seront présents dans cette Maison et travaillent ensemble à un projet de santé ; par ailleurs, des contacts sont en cours avec d'autres professionnels de santé. Des bureaux seront mis à disposition d'organismes à caractère médico-social.

Retrouvez tous les services et l'actualité de la CCVAI sur notre site internet :  
[www.cc-valsaisaisable.fr](http://www.cc-valsaisaisable.fr)

## Les nouveaux habitants...

**M. Jean-François CARTON** habite Impasse de la Volière depuis début 2011. Métallurgiste à la Fonderie de Feurs et originaire de Vichy, ce cadre champêtre lui convient parfaitement...



Natif de Roanne, **M. Nicolas PATY** habite également un appartement Montée de la Chaux depuis début 2011. Ce passionné de véhicule tout-terrain 4x4 affectionne les rallyes et autres courses automobiles. C'est d'ailleurs pour cela que Nicolas travaille chez le constructeur de véhicule militaire local Panhard Général Défense à Saint Germain Laval.

Natifs de Lyon et de Roanne, **Jean-François VESSILIER** et **Vanessa LOMBARD** habite depuis octobre 2011 Montée de la Chaux. Ce jeune couple attend un heureux événement pour le début d'année 2012 et nous profitons de l'occasion pour leur adresser tous nos vœux de bonheur et de bonne santé.



Provenant de la commune voisine d'Amions, M. Thierry GALLO habite Rue de la Mairie depuis juin 2011. Célibataire, ce technicien travaille chez EXP'EAU, spécialiste de la piscine à Saint Germain Laval.



M. Jean-Pierre ULMANN, artisan en rénovation de bâtiment, et Mme Virginie VIOLANTE, mère au foyer, se sont installés en cette fin d'année 2011 Chemin de l'Atelier. Ils vivent avec leurs 3 filles Priscillia et Kenza, scolarisées au collège Papire Masson à Saint Germain Laval et Tahétia, scolarisée au RPI Grézolles – Souternon.

Natif de Saint Martin La Sauveté, M. Cédric CHARRET et Melle Elodie CROS habite Montée de la Chaux depuis Mars 2011. Cédric travaille à La Qualité B à Saint Martin et Elodie à Nocibé dans le centre commercial Leclerc à Riorges. Nolan, 2 an ½ fait leur plus grand bonheur...

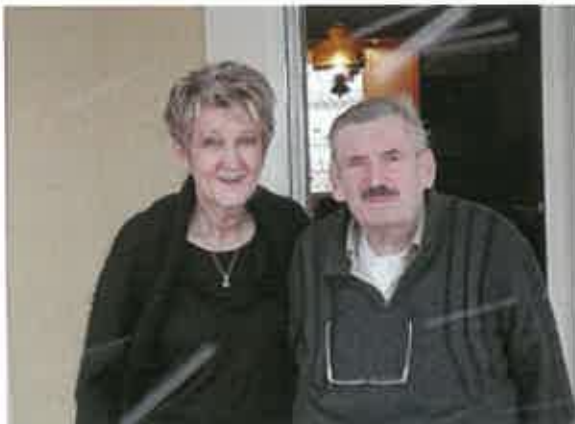

Monsieur et Madame CANTAT sont à Grézolles depuis début février 2011. Ils étaient restaurateurs dans le Pilat et résidaient en Côte d'Or. Ils habitent désormais Rue d'Urfé.



En collocation depuis octobre 2011 dans l'appartement de l'Ancienne Mairie, Philippe JOURDAN, Yvon CLAVEL (absent sur la photo) et Adeline CHANAVAT travaillent tous les 3 chez les établissements Pallanche à Juré. Philippe et Yvon sont dessinateurs industriels et Adeline est actuellement en licence en management par alternance.

Madame Sandra Laurençon et son fils Jason (18 ans) sont grézollois depuis le 15 mars 2011. Ils sont installés dans un des pavillons d'Aix et viennent du Var. Jason est en classe de 1<sup>er</sup> ES à Boën. La famille ne serait pas complète sans citer les trois chiens bergers belges qui partagent leur vie: Viky, Baccara et Verlain. Verlain a une particularité, il est champion de beauté en Hollande et en Italie en 2010, rien que ça ! Pour ne pas être injuste, un charmant chaton du nom de Messi vient compléter ce tableau chaleureux.



Mlle Laetitia JAPPAIN et M. Lionel GAUDARD sont installés aux pavillons d'Aix depuis le 27 septembre 2011. Ils viennent de Souternon. Laetitia travaille au magasin Super U de Savigneux, quant à son compagnon, Lionel, il travaille à l'usine Doitrand. Lionel pratique la chasse à Souternon. Ils apprécient tous deux Grézolles et la tranquillité des pavillons d'Aix.

Nous leur souhaitons à tous la bienvenue et une bonne adaptation à notre village.

## L'école vue de la classe de Grézolles



Comme cela était prévu, l'année scolaire 2010-2011 fut placée, pour les élèves des trois classes du RPI, sous le signe des arts gallo-romains, avec, entre autre, la réalisation de mosaïques, confectionnées dans les écoles avec l'aide de Mélaïne Lanoë, mosaïste de métier, et un voyage de quatre jours pour visiter des vestiges antiques : arènes, théâtre, amphithéâtre, aqueduc, à Arles, à Nîmes, à Orange, à Vaison la Romaine, au Pont du Gard :



La classe de cycle 3 a également participé à la route des Arts, à Pommiers, en mai, pour présenter le fruit de son travail :



Pour clore l'année et finaliser ce grand projet, un agréable spectacle fut offert aux familles, à la fin du mois de juin, avec la présentation de pièces de théâtre, art que nos ancêtres gallo-romains maîtrisaient déjà très bien, le vernissage des œuvres réalisées, et un diaporama de toutes les activités de l'année, préparé et commenté par les élèves de cycle 3 :



## L'école vue de la classe de Souternon



Nous sommes cette année 17 élèves : 6MS, 5GS et 6CP et en plus 2 PS1.

Nous travaillons avec Maîtresse Catherine les lundis, mardis et jeudis et maîtresse Carine les vendredis. Mais dans la classe, il y a aussi Michèle, l'ATSEM et Christiane, employée par la commune.

Cette année est riche en projets :

- les rencontres USEP avec d'autres écoles du canton (Parcours gymniques, danse et pilotage). Nous allons souvent nous entraîner à la salle des fêtes à Souternon.
- Une sortie nature sur le thème de l'automne.
- Des ateliers de cuisine tout au long de l'année.
- le projet sur la vigne et les vendanges
- le projet sur le Moyen-Âge : visite de châteaux, réalisation de lettres en bois pour indiquer l'école, travail sur les châteaux et les chevaliers à travers des albums, romans et en découverte du monde
- le module piscine en fin d'année scolaire
- notre participation au concours des incorruptibles : nous allons lire plusieurs livres dans l'année et au mois de mai nous élirons celui que nous avons préféré.



Cette nouvelle année scolaire, 2011-2012, sera, elle, consacrée à la période médiévale, avec des visites de châteaux et forteresses, des recherches sur les blasons, un travail sur la calligraphie et les enluminures. C'est à deux classes que nous poursuivrons cette étude, puisque, malheureusement, malgré une forte mobilisation des municipalités et de nombreuses actions menées par les familles, notre RPI a dû se plier à la décision de suppression d'un poste... Mais, les élèves sont toujours présents et désireux d'apprendre, les idées riches et les volontés durables !

Déjà, un premier projet, autour de la vigne, a réuni notre classe et celle de Souternon, ce dès le mois de septembre. Les élèves ont pu visiter le musée de la vigne de Boën où divers ateliers les attendaient, et observer des vendangeurs en pleine récolte à Marcilly le Chatel. Cela fut l'occasion d'aborder de nombreux domaines en histoire (culture de la vigne à travers les âges, évolution des techniques, des outils), en biologie (cycle de la vigne selon les saisons, ateliers sur les goûts), en géographie (étude de cartes), et de travailler dans de nombreuses autres disciplines (littérature, musique, arts visuels, production d'écrit, langage oral, ...) :



D'autres actions aussi ont été menées par notre classe en ce 1<sup>o</sup> trimestre: visite à l'expo-atelier « Archi-tactic » à l'IUT de Roanne en novembre, participation à la plantation d'arbres au Château d'Aix en décembre.

A bientôt pour la suite du programme...





## Cela s'est passé cette année ...

**9 janvier 2011 : →**

L'Equipe Municipale présente à la population ses vœux pour l'année 2011.

C'est aussi l'occasion de dresser un bref bilan de l'année écoulée et d'annoncer les projets pour 2011.



**← Février 2011:**

Le Club de l'Amitié fête Carnaval.

**14 février 2011 : →**

Concours de belote de la chasse à la SOVA.



**← 19 février 2011:**

Un enfant du pays star du PAF en participant à la campagne « Soyons ferme » initiée par le Ministère de l'Agriculture.

**Février**

**2011: →**

Les derniers branchements en plomb de la commune sont éliminés par l'entreprise SAUR, sur commande du SI La Bombarde

**← Mars 2011:**

Collecte de sang à la SOVA avec 81 donateurs.



**19 mars: →**

Commémoration devant le Monument aux Morts en souvenir du 19 mars 1962.



**25 mars 2011:**

Le Club de l'Amitié se réunit autour du chevreuil offert par la Société de chasse. →



**← Mars 2011:**

Conseil d'école: la lutte contre la fermeture d'une classe sur le RPI s'organise.



**← Mars 2011:**

Un nouveau bureau pour la FAC (Fédération Amicale des Classards) :

Présidente: Françoise Moussé,

Vice-président: Laurent Michaud,

Trésorière: Laure Garrivier,

Secrétaire: Sophie Rathier.



**← Mars 2011:**

Réunion de l'AGAP (Association Grézolles, Art et Patrimoine): le 5ème symposium est en vue.

**25 mars 2011:**



Permis piéton pour les enfants de l'école. Les DDEN et la MAIF ont décidé de récompenser cette initiative: un DVD du spectacle « Bobo Boudou », une somme de 100€.



← **Mars 2011:**

Assemblée Générale pour les membres de la FNACA.

**28 mars 2011:**



Tournoi de basket entrant dans le cadre du sport adapté de la Loire organisé par un jeune Grézollois, Aurélien Moussé et Didier Micos de Thizy.



← **Mars 2011:**

Les élèves du RPI se découvrent des talents de mosaïstes sous la houlette de leurs enseignantes et de Méline Lanoë.

**Printemps 2011:**

Les parents d'élèves et les municipalités de Souternon et Grézolles s'organisent pour lutter contre la fermeture de la 3ème classe. Hélas, la rentrée 2011 ne verra que 2 classes: les plus jeunes sur Souternon, les plus grands ← sur Grézolles



**Avril 2011:** →  
Après le départ de Monsieur Sylvain Gaillat, employé communal, une étonnante équipe de remplacement s'est mise en place...



← **7 juin 2011:**  
Plasmaphérèse à la SOVA: Ce premier don de plasma, réalisé sur inscription, sera probablement reconduit.

**Avril, mai, juin 2011:** →  
Pendant un peu plus de 2 mois, Monsieur Benoit Montantème a honoré son contrat d'employé communal.



← **30 mai au 5 juin 2011**  
5ème symposium de sculpture avec pour thème « Les 4 Saisons ».



**Juin 2011:**  
Monsieur Jacky Bourg propose à la commune un pressoir: il sera installé et mis en valeur dès que possible.



← **1er juillet 2011:**

Monsieur Christophe Thévenet est embauché comme agent technique, tout d'abord avec un contrat de 2 mois et demi puis titularisé le 15 septembre. Il travaille sur Grézolles 17h30 par semaine.



← **8 juillet 2011:**

Le Comité d'entreprise des Etablissements Doitrand propose tous les ans quelques activités originales: en 2011 paint ball et combat de sumos.



**Août, Septembre 2011:**

Dans le cadre du projet de sécurisation du bourg, un essai de circulation alterné est mis en place sur la RD1, avec l'aide des services du Conseil Général.

→



← **Juillet 2011:**

Les statues réalisées lors du symposium 2011 sont implantées sur la commune. Elles déterminent un chemin en direction du Château d'Aix.



← **14 et 15 août 2011:**

Cette année encore la fête du village a été une réussite: poulet basquaise accompagné de chansons des années 60 aux années 80, pétanque, Soupe aux choux, bal des familles et structure gonflable...



**2, 3 et 4 septembre 2011:** →  
Ball trap:  
à noter cette année  
un 10 sur 10 réussi  
par le secrétaire  
Armand Forge et  
une bonne prestation  
des jeunes.



**Rentrée scolaire 2011:**  
21 élèves autour de  
leur maîtresse.  
Suite à la fermeture de  
la 3ème classe du RPI  
Souternon Grézolles,  
notre village accueille  
cette année les CE1,  
CE2, CM1 et CM2,  
soit un niveau de plus  
que précédemment.  
←



**5 septembre 2011:** →

Pour la rentrée scolaire 2011, le nouveau chauffeur n'est autre que Robert Etaix, Grézollois bien connu sur la commune.



← **10 septembre 2011:**

2 de 10 ans, 2 de 20ans, 1 de 40 ans, 5 de 50 ans, 3 de 60 ans, 4 de 70 ans et 6 de 80 ans...

23 classards se sont retrouvés pour passer une mémorable journée:

apéritif partagé avec la population grézolloise, tablée de plus de 5 convives et, bien sûr, l'excellente cuisine du Georget, soupe à l'oignon, bref tous les ingrédients étaient réunis pour une journée réussie!



**15 septembre 2011:**

Une rentrée gourmande pour les seniors: 26 convives se sont régalés autour de délicieux petits plats préparés par les membres du bureau avec ensuite au programme: papotages, et jeux de cartes.

**17 septembre 2011:** →

Dans le cadre des journées du patrimoine, Madame Laure Marsily a ouvert les portes du château de Grézolles. Les visiteurs ont pu faire connaissance avec ce camp retranché royal, édifié au XI<sup>ème</sup> siècle et qui a abrité les troupes de Charles VII en 1440. 24 seigneurs en ont été propriétaires au fil des siècles.

Depuis la fin du XVIII<sup>ème</sup> siècle, c'est la famille de Laure Marsily qui veille sur les lieux.



**18 septembre 2011:**

C'est l'heure du bilan pour le comité des fêtes: il est plutôt positif...: au niveau financier, tout va bien, malgré des investissements importants. Chacun peut également se réjouir de l'ambiance sympathique qui a régné tout au long des festivités. A noter que 2 ballons du « lâcher de ballons » sont allés jusqu'au département de la Drôme: ceux de 2 Grézollois, Noélie Vallensant et Pierre-Antoine Berger.

← **18 septembre 2011:**

Toujours dans le cadre des journées du patrimoine; ils ont été une cinquantaine à venir goûter en ce dimanche à la quiétude de la Chapelle Sainte Barbe. Germaine Bonnefond et William Pradel, deux amateurs d'histoire et amoureux de ce site, ont accueilli les visiteurs dans ce petit bijou architectural édifié au XVI<sup>ème</sup> siècle pour honorer Ste Anne et Ste Barbe.



**18 septembre 2011:** →

Dimanche bien occupé pour un groupe de parents du RPI Grézolles-Souternon, 9 parents et 1 grand-père qui sont allés pour la 2<sup>ème</sup> année consécutive faire les vendanges sur la propriété Pialoux à St Haon le Vieux, au profit du Sou des Ecoles.



**27 septembre 2011:**

81 donateurs se sont présentés à la collecte à la SOVA, dont 2 nouveaux donateurs. Chacun a reçu une information sur la plasmaphérèse prévue à Crémeaux le 20 octobre 2011.



← 30 septembre 2011:

Assemblée générale pour la FNACA à la salle J.L.Pras.

Après un repas très apprécié, les projets ont pu être précisés: concours de belote en novembre, célébration du 50ème anniversaire du « cessez-le-feu » en Algérie, remise des cartes et calendriers et voyage en Espagne

8 et 15 octobre 2011: →

Deux semaines de suite, le restaurant Le Georget a proposé des animations dans le cadre du festival « Roanne Table ouverte »: jazz manouche avec le groupe « Une nuit au violon » pour la soirée du 8 octobre, Edgard Ravahatra, fervent admirateur de Georges Brassens pour la soirée du 15 octobre.



← 15 octobre 2011:

Inauguration de la station d'épuration en présence de Bernard Fournier, sénateur, Georges Bernat, président de la CCVAI, Françoise Clément, maire, André Cellier, conseiller général et représentant de Monsieur Bernard Bonne, président du Conseil Général, de nombreux élus, de la population bien sûr. A noter une participation active des enfants du RPI sur la présentation du projet.

**Octobre/novembre 2011**

Dissimulation des réseaux secs (électricité et téléphone) dans le quartier de La chaux.







← 11 novembre 2011 :

En ce moment de recueillement, les élèves du RPI ont lu avec émotion les noms des Grézollois tombés au combat.

12 novembre 2011 →

Chaude ambiance à la SOVA ce week-end L'EVA participait en effet au 1<sup>er</sup> tour national des Trophées Coupe de France avec ses équipes 1 féminine et masculine : Jeanne d'Arc Vichy pour les garçons, US Beaumont pour les filles, les 2 équipes évoluant en Nationale 3 bien sûr !



← 24 novembre 11 :

Bougies et Champagne au Club de l'Amitié pour célébrer dignement les anniversaires des natifs des années en 0 et en 5 : quatre de 80 ans, trois de 75 ans, un de 70 ans et deux de 65 ans

6 décembre 2011 →  
Les membres du Club de l'Amitié se sont retrouvés au restaurant Le Georget pour célébrer avec gourmandise la période de Noël.



← 9 décembre 2011

Nombreux sont les donateurs de sang qui ont répondu à l'invitation de l'Etablissement Français du sang pour une remise d'insignes et de diplômes : en effet, 162 récompenses ont été distribuées. La plus haute récompense de la soirée (1<sup>ère</sup> palme) a été remise au Président de l'Amicale des Donneurs de Sang de St Martin la Sauveté – Grézolles : Monsieur Henri Bourdelin.



**Samedi 17 décembre :**

Colis de Noël ou repas au Georget pour les Anciens. Ce repas, désormais traditionnel, fut l'occasion de se retrouver pour un moment très plaisant autour d'une bonne table et en agréable compagnie. Les papilles furent comblées et les discussions sont allées bon train. On a même compté parmi les convives des chanteurs toujours prêts à mettre de l'ambiance ainsi que des conteurs d'histoires drôles. Une bonne journée à renouveler l'an prochain !



**Samedi 17 décembre :**

Ce jour-là, Grézolles était placée sous le signe de la sculpture sur glace. Les ingrédients pour passer une bonne journée ? Tout d'abord, un sculpteur : c'est Harutyun Yekmalyan qui s'est mis au travail pour transformer quatre blocs de glace en une composition tout en transparence et en poésie, qui a dévoilé tous ses atours sous la lumière de spots colorés dès la tombée de la nuit pour le plus grand plaisir des visiteurs. Dominique Brunier, a rajouté à la magie du spectacle en faisant vibrer les cordes de son violoncelle pour des intermèdes musicaux très appréciés. Il ne manquait plus qu'un lieu convivial où se retrouver pour passer un moment agréable : l'AGAP y avait pourvu en proposant à la dégustation, du vin chaud pour contrer la fraîche température de la journée et des soupes variées qui ont séduit les papilles des plus gourmands. Un jour de neige avec de la sculpture sur glace... mais surtout une animation pleine de chaleur et de sympathie.



**MEILLEURS VŒUX DE SANTE, DE BONHEUR ET  
DE REUSSITE A TOUS !!!**



## **FNACA**

### **Fédération Nationale des Anciens Combattants d'Algérie des communes de Souternon et Grézolles**



#### **L'activité de l'année 2011 :**

- Organisation de la Commémoration du 19 mars à Souternon et à Grézolles avec les maires et les sympathisants.
- Voyage du 26 au 30 juin « Le Jura vous livre ses secrets » : un succès avec visite des villages et des points principaux comme Aulois, Montigny les Arsures, Salins les Bains, le Haut Doubs, la République du Saugeais, Viller le Lac, Saut du Doubs (cascade haute de 27 m), les célèbres cascades du Hérisson, le célèbre reculée de Baume les Messieurs, l'Absinte de la Vallée de la Loue, Pontarlier, Mouthier, le Belvédère des Moines, le Haut Jura, St Claude capitale de la pipe, Lison et rencontre d'un tourneur sur corne.

- L'Assemblée Générale annuelle a eu lieu le vendredi 30 septembre 2011 avec distribution ce jour des cartes 2012 et des calendriers.
- La section participe à la cérémonie du 11 novembre.
- Préparation du concours de belote du dimanche 20 novembre 2011 avec la participation de 58 doublettes.

#### **L'activité de l'année 2012 :**

- 50<sup>ème</sup> Anniversaire du cessez le feu en Algérie,
- Voyage 2012 à Rosas en Espagne du 15 au 19 avril 2012,
- L'Assemblée Générale aura lieu le vendredi 12 octobre 2012,
- Dimanche 25 novembre : concours de belote.

**Le Président présente ses meilleurs vœux pour la nouvelle année à tous les adhérents, adhérentes et amis de la FNACA.**



## Sou des écoles

### Bureau 2010 - 2011 :

Président : Jean-Pierre BRUYERE – Vice président : Nicolas DOITRAND  
 Secrétaire : Christophe MARCOUX – Vice secrétaire : Emilie CHAUX  
 Trésorier : Franck BEFORT – Vice trésorier : David SEYCHAL  
 Membres actifs : Blandine SITERRE, Claudine VERNAY, Saphirou OSSENI, Sandrine NABONNAND.

### Effectifs scolaires :

- Maternelle et CP à Souternon : 19 élèves (12 filles et 7 garçons) → 11 de Grézolles, 4 de Souternon, 1 de Luré, 1 d'Amions, 1 de St Julien et 1 de Juré – Enseignantes : Mesdames Joandel et Dorel.

- CE1, CE2, CM1 et CM2 à Grézolles : 21 élèves (9 filles et 12 garçons) → 8 de Grézolles, 11 de Souternon, 1 de Juré et 1 Saint Paul de Vézelin – Enseignante : Madame FAVARD

### Effectifs des années précédentes :

2001/02 : 63 élèves, 2002/03 : 57 élèves, 2003/04 : 53 élèves, 2004/05 : 47 élèves,  
 2005/06 : 52 élèves, 2006/07 : 50 élèves, 2007/08 : 50 élèves, 2008/09 : 48 élèves,  
 2009/10 : 46 élèves, 2010/11 : 49 élèves.

### Financements apportés par le Sou des écoles :

- Une sortie en Septembre au musée de la vigne à Boën et chez un vigneron pour découvrir les vendanges ; elle a concerné 2 classes.
- Une visite du Château de Sail sous Couzan et de la Bâtie d'Urfé pour tout le RPI début 2012.
- Nous finançons aussi environ cinq rencontres USEP pour chaque cycle qui se déroulent dans différents villages.
- L'inscription à un concours d'écriture pour la classe de Souternon.
- Du matériel sportif pour les 3 cycles.
- Des abonnements à des revues.
- Des fournitures de toutes sortes pour fêter carnaval.
- Des cadeaux sont distribués aux élèves de CM2 pour leur départ en 6<sup>ème</sup>.
- Répartition des frais par enfant pour l'année 2010/11 est de 50 à 80 € suivant les classes.

### Manifestations :

- La journée de vendange du 18 septembre a réuni 10 volontaires (9 parents et 1 grand parent) dans une ambiance fraîche mais amicale !
- Le concours de belote du 15 octobre 2011 à Souternon a été comme d'habitude une déception avec 26 doublettes ; merci néanmoins aux (rares) parents présents et aux jeunes de Souternon.
- Un spectacle de Noël a eu lieu à la salle de Luré le 17 décembre 2011.
- La marche des coucous aura lieu le dimanche 15 avril 2012 à Souternon avec quatre circuits pédestres, une assiette de spaghettis bolognaise est servie à l'arrivée. Venez nombreux !
- La fête de fin d'année se déroulera à la salle de Souternon fin juin 2012.

Le Sou des écoles remercie toutes les personnes qui participent chaque année au bon déroulement de nos manifestations et souhaite une bonne année à tous.

## **Société de chasse de Grézolles**

La société de chasse de Grézolles compte cette année 31 membres. Le bureau est constitué de la manière suivante :

**Président** : Lucien VALLENSANT

**Vice-président** : Jean Paul VALLENSANT

**Secrétaire** : Armand FORGE

**Vice-secrétaire** : Romaric LOUVET

**Trésorier** : Didier LOUVET

**Vice trésorier** : Sylvain VALLENSANT

Cette année encore, la société de chasse a pris plaisir à participer à l'animation de notre commune en organisant avec succès ses habituelles manifestations : concours de belote le premier dimanche de février, sa soupe aux choux du 15 août et son traditionnel ball-trap le premier week-end de septembre.

Notre 3<sup>ème</sup> fête de la Chasse aura lieu le 1<sup>er</sup> juillet 2012 ; cette manifestation se déroulera comme les précédentes à la Salle Omnisports du Val d'Aix.



La société de chasse de Grézolles présente à la population ses meilleurs vœux pour cette nouvelle année et remercie toutes les personnes qui ont contribué à la bonne marche de ses activités.

## Amicale des donneurs de sang

Le bureau est toujours composé de la manière suivante :

- Président : Henri BOURDELIN
- Secrétaire : Josette MOTURA
- Trésorier : Laurent ROBERT

Cette année, l'assemblée générale aura lieu en janvier, le concours de belote le vendredi 11 février à 14h00 et le pique-nique ou un voyage entre les membres de notre amicale accompagnés des anciens donneurs en juillet. Le président précise que les jeunes souhaitant intégrer le bureau seront les bienvenus ainsi que toute personne désirant aider le jour des collectes.

L'amicale rappelle à toutes les personnes intéressées qu'elles peuvent donner jusqu'à 70 ans : 4 fois/an pour les femmes, 6 fois/an pour les hommes.

Les prochains prélèvements auront lieu de 16 à 19 h les :

mardi 13 mars  
mardi 18 septembre  
mardi 4 décembre 2012.

Important : Pour les dons de plaquettes ou de plasma, vous pouvez vous rapprocher du centre de transfusion au 04-77-70-87-87, votre don peut sauver une vie !  
Pour plus de renseignements, appelez le 04-77-65-46-05 ou 06-72-01-28-26.

De plus, 2 dons de plasma seront proposés pour l'année 2012 de 14 à 18h :

jeudi 23 février  
jeudi 11 octobre 2012.



A noter que la remise de 162 insignes et diplômes a eu lieu le vendredi 9 décembre 2011 à 20h00 en mairie de Grézolles. Un vin d'honneur a été offert à cette occasion pour clôturer la soirée.

Je vous présente mes meilleurs vœux pour l'année 2012.

Le président

## Le Club de l'Amitié

### Petit rappel :

Le club de l'amitié a été créé par Monsieur Félix Doitrand en janvier 1980. Première présidente Mme Clément Yvonne pour la période de janvier 1980 jusqu'en décembre 2002. Puis Mme Vernay Marinette a repris la succession de janvier 2003 à décembre 2008. Le bureau actuel date du 1 janvier 2009.

Pour l'année 2011, notre planning bien chargé a été une fois de plus respecté sauf concernant le voyage d'une journée entraînant des frais importants de transport.

Lors de la première réunion le 13 janvier 2011, nous avons tiré les rois, ont été couronnés M. Veillas René, Madame Mangavel Anne Marie et Mme Denton Francia.

Le 1<sup>er</sup> février nous nous sommes associés au Club de Juré pour une journée à Aix les Bains 16 personnes se sont inscrites pour faire ce déplacement.

Le 10 février un vent de folie a soufflé sur le club, en effet à l'occasion du carnaval certains et certaines adhérents ont sorti des placards, costumes et autres déguisements, nouveautés dans le club.



Le 10 mars concours de belote entre adhérents bien sûr toutes les doublettes ont été primées, les vainqueurs de cette journée M. Veillas René et M. Bourdelin Pierre. Une tombola a été ouverte pour les non joueurs.

Le 24 mars grâce aux chasseurs de la commune, Mme Pras nous a caliboté « expression culinaire de notre cuisinière » le chevreuil ; 31 personnes se sont inscrites pour ce repas.

Le 12 mai rendez-vous à l'Auberge de Mizérieux, 30 personnes ont pu déguster les cuisses de nos « demoiselles les Grenouilles ».

Le 7 juillet il souffle un air de vacances sur le club, pour cette séparation d'un mois, le soir un casse-croûte a été prévu.

Pour la rentrée de la section Senior (27 inscrits), afin de se remettre dans le bain un repas de bienvenue a été préparé par le bureau :

**Menu**

Saucisson, jambonnette

Filets de dinde sauce béarnaise, riz,

Fromage, chocolat,

Salade de fruits

Mme Navaro et Mme Epercieux étant sur la commune ont eu la gentillesse de se joindre à nous, comme pour chaque réunion la belote et le papotage finissent agréablement la journée.

Le mercredi 19 octobre, 14 personnes ont assisté au Spectacle « Michel Fugain fait son big bazar » à Saint Germain Laval organisé par la maison de retraite et ActivAge.

Le 27 octobre un nouveau concours de belote mais pour cette occasion nous avons demandé à Mme Dadolle Marinette de participer avec quelques personnes du club de Juré.

Douze doublettes se sont affrontées en toute sympathie. Les vainqueurs M. Gilles Veillas et Mme Marinette Victor du club de Juré. La tombola (des non joueurs) a été remporté par Mme Louvet Claudine. Puis une tombola exceptionnelle a été tirée et gagnée par Lilette car nous avons reçu un lot de dernière minute.

Le 24 novembre nous avons fêté les anniversaires de 10 de nos adhérents (es).



Le 8 décembre repas de fin d'année au restaurant de notre commune.

Nous rappelons que les réunions se font le 4<sup>ème</sup> jeudi pour les mois de mai à septembre et le 2<sup>ème</sup> et le 4<sup>ème</sup> jeudis de janvier jusqu'en avril.

A chaque réunion une décoration de tables est élaborée selon la période et les fêtes du calendrier.

36 personnes ont cotisé pour cette année 2011.

Que chaque jour du calendrier 2012, vous apporte bonheur, joie et santé à vous et à vos familles.

La présidente, le Bureau.



## L'Elan du Val d'Aix

Le club de l'EVA regroupe les communes d'Amions, Bully, Dancé, Grézolles, Saint Germain Laval, Saint Martin la Sauveté et Saint Paul de Vézelin. Pour contacter et être informé de la vie du club, il vous suffit de surfer sur :

Site : [www.eva-basket.com](http://www.eva-basket.com) – Contact : [contact@eva-basket.com](mailto:contact@eva-basket.com)

Le club est représenté par 25 équipes depuis les Babys jusqu'aux Anciens soit :

- Seniors masculins : 4 équipes + 1 équipe Anciens
- Seniors féminines : 3 équipes + 1 équipe loisir
- Jeunes masculins : 1 équipe cadets  
1 équipe benjamins  
2 équipes poussins  
1 équipe mini-poussins  
+ 1 équipe baby mixte
- féminines : 3 équipes cadettes  
1 équipe minimes  
2 équipes benjamins  
2 équipes poussines  
2 équipes mini-poussines



**A noter que cette saison 2011–12 est un cru exceptionnel puisque l'équipe 1 masculine évolue en Région Masculins 2 (RM2) et l'équipe 1 féminine en Région Féminines 3 (RF3) qui sont 2 niveaux très honorables pour notre club.**

## Comité des Fêtes

Lettre aux Grézolloises et Grézollois :

Chères Grézolloises et chers Grézollois,

Le Comité des Fêtes de Grézolles vous souhaite à tous une très bonne année 2012 et espère que cette année vous apportera beaucoup de joie et de bonne humeur...

Pour notre part, nous espérons que l'année 2012 se présente sous d'aussi bons auspices que l'année 2011. En effet ce « cru 2011 » a été un franc succès : comme l'année précédente, notre repas spectacle a attiré petits et grands, et ce bien sûr, tout en conservant son caractère convivial et familial. Parallèlement, quelques nouveautés ont enrichi notre palette d'activités : une structure gonflable a été installée pour les plus jeunes qui s'en sont donné à cœur joie. Nous avons également accueilli quelques forains supplémentaires. Nous ne pouvons qu'espérer les revoir plus nombreux l'année prochaine ! Le concours de pétanque a, quant à lui, connu une affluence record !

La programmation des activités pour l'année 2012 est en cours d'élaboration. Précisons d'ailleurs que les portes du Comité sont ouvertes à tous : idées, bonnes volontés pour organiser plus de manifestations seraient les bienvenues.

Il est en effet important de rappeler combien il est primordial d'être toujours plus nombreux pour organiser ces moments privilégiés qui permettent aux habitants de se rassembler et de garder ainsi leur âme d' « irréductibles Grézollois » !

A bientôt,  
Le Président du Comité



## **La FAC de Grézolles** **(Fédération Amicale des Classards)**

Chapeau les classards !

2 de 10 ans, 2 de 20 ans, 1 de 40 ans, 5 de 50 ans, 3 de 60 ans, 4 de 70 ans et 6 de 80 ans... le compte y est ! On a bien 23 classards heureux de se retrouver ce samedi et bien déterminés à passer une journée mémorable ! Après un sympathique apéritif partagé avec la population grézolloise, une tablée de plus de 50 convives a pu apprécier la cuisine du restaurant le Georget dans la salle des fêtes de Luré et la fête s'est prolongée tard dans la nuit avec les invités venus goûter la soupe à l'oignon... A dans 10 ans

La fête fut belle, que la tradition ne se perde pas...





## J'AIM FOOT

Depuis le début de saison, nous manquons d'aide bénévole au sein du bureau, nous sommes obligés de cumuler les tâches.

Le bureau se compose ainsi :

Le président : BARTHOLLET Elie,

Le trésorier : MANGAVELLE Bernard,

Relation District : TOUNSI Habib.

Le secrétariat est assumé par le président et le trésorier.

Cette saison, l'effectif de J'AIM FOOT est en baisse, 150 licenciés toutes catégories confondues. Nous sommes repartis pour trois ans sur les terrains, avec la nouvelle labellisation . Depuis six ans nous sommes reconnus dans le monde du football, nous cotoyons les plus grands clubs du département en évoluant au plus haut niveau du district dans les catégories du jeu à 11. Pour le football d'animation, les catégories U7-U9-U11, des plateaux sont organisés les samedis pour apprendre à jouer ensemble et à respecter les autres. Pour les U13, les choses sérieuses commencent avec de vrais matchs en excellence et honneur, sans classement interdit par la Fédération Française de Football (FFF). Notre problème aujourd'hui, est le manque de bénévoles pour assurer les entraînements, nous avons été obligés de les mettre le soir et dispatchés sur divers stades, ce qui a enlevé un peu de chaleur et de liant entre les catégories.

Les festivités de cette saison débutent par :

- Le concours de belote qui aura lieu le 04 février 2012 à St POLGUES,
- Le tournoi en salle le 11 février 2012 à AMIONS,
- Le tournoi Michel COSTA les 18 et 25 février 2012 à la SOVA,
- Et nous finirons la saison avec le traditionnel tournoi du 02 juin 2012 à CREMEAUX.

Pour finir l'année 2011 à CREMEAUX, nous projeterons un film pour l'ensemble des enfants de l'école de foot. Après la dégustation de la bûche de Noël, confectionnée par la boulangerie FOURNIT, suivra la remise des cadeaux.

A cette occasion un cadeau sera offert à notre ancienne secrétaire Nadine DELOIRE qui a d'ailleurs été cruellement éprouvée en ce début d'année 2011.

Photos ci dessous : signature de la labellisation avec un représentant du district de la Loire.



Ecole de foot labellisée depuis 2005...

*Donner, recevoir, partager, ces vertus fondamentales du sportif sont toutes les modes, toutes les époques. Elles sont le sport.  
(Aime Jacquet)*

## Association Grézolles Art et Patrimoine (A.G.A.P.)

Placé sous le thème des **Quatre Saisons**, ce cinquième symposium de sculpture a permis à tous les artistes de s'exprimer, ils ont donné le meilleur d'eux-mêmes et les visiteurs, encore très nombreux cette années se sont retrouvés dans cette ambiance chaleureuse et conviviale durant toute la semaine de l'Ascension.

-----

Les oeuvres de ce 5<sup>ème</sup> symposium (les 5 colonnes) jalonnent désormais le chemin entre le village de Grézolles et l'ISEF Château d'Aix en guise de lien avec l'institut et d'ouverture sur le site qui a vu naître et grandir le Père Lachaise.

-----



Les scolaires  
ravis de pouvoir se  
familiariser  
avec le travail des  
artistes



Les exposants toujours fidèles au rendez-vous

La visite guidée  
Du Patrimoine



l'Association  
« L'outil en main »  
Transmettre aux  
jeunes le savoir faire  
et l'amour du travail  
bien fait



Des jeux pour tous  
avec les jeunes de l'ISEF Château  
d'Aix

### Les conférences... un rendez-vous désormais traditionnel...



Regard sur le  
Château d'Aix :  
lieu d'histoire et lieu  
de vie



Nanoart,  
une nouvelle forme  
artistique



La médecine  
chinoise  
traditionnelle  
Médecine et saisons



l'Agriculture :  
le défi de  
l'alimentation

### A l'affiche : musique et dégustation...



La chanteuse mezzo soprano et le pianiste  
ont animé cette soirée de concert dans la  
chapelle du Château d'Aix



Les dégustations de vins avec Gérard Piat,  
Yann Palais et Odile Verdier  
Et de fromages avec Cédric Lenoir et Lise  
Delescot



La soirée festive animée par le groupe de  
patois de St Romain d'Urfé....  
autour de la paëlla du Georget



Les apéritifs... en musique

### Les Artistes et leurs oeuvres

#### Roger Point

En partant d'une énorme bille de mélèze, il a fait jaillir le printemps



### **Kroli**

Avec des matériaux de récupération, et du talent...on assiste à la naissance de la mante religieuse, c'est l'été...



### **Paul Marandon**

Le travail de la terre a permis la mise en scène du Père Lachaise (natif du Château d'Aix), pour une évocation de l'automne



### **Christianne Guillaubey**

Pour évoquer l'hiver, elle représente le givre et la glace sur une pierre de plus de 2 tonnes



### **Avec en plus.....**



**Les bijoux de  
Fabienne Settembre**



**Les tableaux de  
Jean Jacques Durand**



**La colonne des jeunes  
de l'ISEF qui regroupe  
les quatre saisons**



## LES LOCAVORES

### LA CONSOMMATION DE PRODUITS LOCAUX

#### Locavore :

C'est un mot qui a fait son entrée dans le Larousse en 2010, il s'agit de quelqu'un qui consomme des produits, alimentaires principalement, dans un rayon de quelques dizaines de kilomètres autour de son lieu de résidence.

#### *C'est un choix de vie aux multiples avantages :*

##### 1) La préservation de l'environnement

Des études mettent en évidence que nos aliments parcourent en moyenne plusieurs milliers de kilomètres avant d'arriver sur nos tables.

La quantité de pétrole (énergie non renouvelable) est énorme et source de pollution et de surcoût.

##### 2) La qualité des produits

Les fruits et légumes qui parcourent de grandes distances perdent de leur fraîcheur, c'est pourquoi ces produits sont cueillis avant maturité. S'ils présentent de belles couleurs sur les étalages, c'est parce qu'ils ont été conservés dans des entrepôts à atmosphère contrôlée, mais ils ne sont plus aussi riches en vitamines, en minéraux et en composés antioxydants que ceux qui ont mûri sur leur plant.

##### 3) Le prix de la qualité

Même si un produit local et un produit qui vient de très loin se retrouvent au même prix dans l'étalage, les frais de transport des produits locaux étant plus faibles, nous payons un produit de qualité plutôt que de payer des frais de transport.

##### 4) Encourager le commerce de proximité

En achetant local, nous participons au développement d'entreprises, à la création d'emplois près de chez nous, à l'économie régionale,...

Même si acheter local à 100% n'est pas réalisable, l'important est déjà de consommer des produits de saison... Pouvons-nous nous passer de cerises et de fraises à Noël ?

Acheter des produits chez un producteur local peut également éviter l'élevage et la culture intensive en évitant la pollution par les engrais et les pesticides.

Il est bien sûr possible de cultiver soi-même ses légumes, si l'on ne possède pas de jardin, on peut se rendre dans certaines fermes alentour pour réaliser soi-même la cueillette de ses fruits et légumes.

Lorsque vous achetez vos fromages, vos fruits vos légumes, votre viande dans votre commerce de proximité ou à la ferme voisine, le lien social qui se tisse est essentiel.

Bien évidemment, nos commerces locaux doivent aussi faire les efforts nécessaires en sélectionnant leurs sources d'approvisionnement (éleveurs, producteurs de fruits et légumes, produits artisanaux ...)

Nous devons aussi rester attentifs aux étiquettes des produits manufacturés, aux produits dits « régionaux » fabriqués de façon industrielle et parfois loin de chez nous. Il convient de développer des relations de proximité basées sur la confiance réciproque.

Nous sommes tous les acteurs de ce mode de vie différent souhaité par de plus en plus de personnes.

A méditer...



## Au fil de l'Aix...



Il y avait au 18<sup>ème</sup> siècle, 5 moulins sur les rives de l'Aix utilisés par les habitants de Grézolles, en commençant par le moulin d'Aix jusqu'au moulin Viraux soit tous les 500 mètres. Tous étaient des propriétés privées.

L'eau a longtemps été une des principales force motrice pour moudre le grain, scier et activer toutes sortes de pillons pour le travail de matériaux. Puis l'arrivée de la machine à vapeur et de l'électricité a tout changé...

Bien que situé sur la commune de Saint Martin La Sauveté, le moulin d'Aix était considéré, par les Grézollois, comme leur possession. A proximité du château, c'était un véritable complexe puisqu'il y avait une machine à farine, un moulin à huile ainsi qu'une maillerie à chanvre. De 1927 à 1957, les frères Salésiens avaient fait installer une turbine qui fournissait l'électricité pour l'école, le canal qui les alimentait permettait de mettre en eau le tour du château d'Aix.

Aujourd'hui, ce canal n'apporte plus d'eau et seul subsiste de cette période le bâtiment « ancien moulin » en face du pont d'Aix.



Peu après le pont, sur la rive gauche se trouve la scierie Dumas, précédemment exploitée par M. Choleton. Une partie du canal et le barrage sont entretenus par le propriétaire actuel pour des besoins personnels. Sur le cadastre de Cassini, avant le cadastre Napoléonien, on l'appelle « moulin des petits Viraux » ; il appartenait au sieur Gayardon. Ce canal continuait jusqu'à Buffardan. Il y aurait eu, semble-t-il, un autre moulin Teste ou de la Barbelle. On ne trouve aucun vestige tout comme le château des comtes de Buffardan.

Tout de suite après Buffardan, les vestiges d'un autre barrage et le canal qui acheminait l'eau jusqu'au moulin Collet. Le moulin est devenu une scierie vers 1900 avec l'avènement des mines de plomb ; Auguste Rathier a utilisé la force de l'eau jusqu'aux années 60. La roue étant cassée, l'électricité a remplacé l'eau. Le canal se prolongeait plus en aval pour le lavage du minerai extrait de la mine.

Puis peu après le Pont Rouge, de nouveau, un barrage acheminait l'eau jusqu'au moulin Platon. Au cours du 20<sup>ème</sup> siècle, il a été successivement exploité par les familles Etaix, Deru et Sitterre. Il a fonctionné la dernière fois en 1953. Malheureusement, le dernier propriétaire a enlevé les tuiles. Il n'a fallu que quelques décennies pour qu'il n'en reste plus rien.

Enfin, le moulin Philippon (nom des derniers propriétaires meuniers). Dans un acte de 1441, il est la propriété de G. Gayardon, on l'appelle le grand moulin de Grézolles mais il est en fait sur la commune de Saint Julien d'Oddes. Puis le 20 mars 1634, il est nommé moulin Grand Viraux. Car il est échangé contre le moulin d'Aix par Benoît Terlut, époux d'Anne de Viraux, propriétaire de ce dernier. Ce moulin a longtemps prospéré : il avait un pressoir à huile, un battoir à chanvre, une carderie, une scierie modernisée en 1914. Il cessa toute activité en 1953, les bâtiments abritant le moulin ont disparu.

Les meules ont disparu, les scies, les maileries, les battoirs... Il reste quelques bâtiments, vestiges de canaux, bouts de barrages... S'il est vrai que l'on ne peut pas tout conserver du passé des entreprises dont l'activité est devenue obsolète, il est dommage que certains bâtiments n'ont pas résisté pour d'autres usages, mémoire d'un passé pas si lointain.



Extrait de la carte de Cassini datant des années 1800 répertoriant les moulins à eau sur l'Aix.

## D'HIER à AUJOURD'HUI...

# *GRÉZOLLES au fil des ans.....*

*Une année au hasard entre les deux guerres :*

En 2011

**Grézolles compte 283 habitants**

- 1 épicier : ETS FOURNIT
- 1 bar-tabac « l'Embuscade » :  
Mme GERIN
- 1 négoce de matériaux, fuel, charbon :  
ETS SITERRE
- 1 entr de fabrication de portes  
et automatismes : SAS DOITRAND
- 1 négociant en bestiaux :  
SAS CLEMENT Frères
- 1 entr de plomberie, chauffage,  
sanitaire, couverture, zinguerie :  
SARL LOUVET Frères
- 1 garage automobile :  
ETS PONCET
- 1 entr de taillage, débroussaillage :  
ETS PALABOST
- 1 entr d'appareils auditifs :  
SYTEK Audio
- 6 agriculteurs :  
VALLENSANT, CHAUX, PALABOST,  
GARRIVIER, LASSAIGNE, VERNAY.

En 1924

**Grézolles comptait 443 habitants**

- 1 receveur des postes et télégraphes : Georges
- 1 receveur ruraliste : Etaix
- 1 accoucheuse : Spéry
- 8 aubergistes :  
Dauvergne, Damon, Spéry, Gerin  
Georges, Siterre, Baray, Rondy .
- 4 déposit. de bière, bois, charbon :  
Dauvergne, Spéry, Baray, Siterre,
- 1 boulanger : Damon
- 4 cafés : Gerin, Georges, Baray, Rondy
- 1 charron : Marin
- 2 cordonniers : Germanand, Clément
- 3 couturières : Dufour, Nabonnaud, Gay
- 3 entrepreneurs de transports :  
Dauvergne, Spéry, Baray
- 4 épiciers :  
Dauvergne, Vérichon, Bartholin, Germanand
- 3 hôtels : Dauvergne, Spéry, Siterre
- 1 ferblantier - zingueur : Georges fils
- 1 jardinier : Lachat
- 1 lainages : Riot
- 2 maçons : Mazuet, Daillére
- 3 menuisiers : Georges, Nabonnaud, Rimaud
- 1 meunier : Dury
- 1 maréchal - ferrant : Doitrand
- 1 modiste nouveautés : Gay
- 1 perruquier : Gaudard
- 2 quincailleurs : Vérichon, Georges
- 2 sabotiers : Vallas, Rondy
- 2 scieries : Rathier, Duivon
- 3 tailleurs : Gay, Germanant, Charret
- 1 tissus (Md de) : Gay
- 3 fermiers : Gondard, Duivon, Persigny

Aux regard de ces deux colonnes, on peut constater que la population a diminué de 160 habitants.

On peut également constater une disparition significative de nombreux métiers et commerces, qui faisaient la vie du village.

**C' était une autre époque...**

Place de l'Eglise de Grézolles



Ci-contre, un extrait du compte-rendu du conseil municipal de Grézolles du 11 mai 1924

Carrefour entre la départementale 1 et la route de Saint Martin la Sauveté

En 1924, M. Vallas en train de confectionner des sabots dans notre village



Financ. Ordinaire - 1er Jan 1924  
Financ. du 1er Jan 1924

Le Conseil Municipal a approuvé le budget ordinaire de l'exercice 1924 et le budget extraordinaire de l'exercice 1924. Le budget ordinaire de l'exercice 1924 est de 1,088,16 francs et le budget extraordinaire de l'exercice 1924 est de 930,25 francs.

Le Conseil Municipal a également approuvé le compte administratif de l'exercice 1923. Le compte administratif de l'exercice 1923 est de 1,088,16 francs et le compte administratif de l'exercice 1923 est de 930,25 francs.

En Recettes		
En Dépenses		942,51
Excédent de recettes		145,65
Le Conseil approuve le budget ordinaire de l'exercice 1924	1,088,16	1,088,16
Dont :		
En Recettes	1,088,16	1,088,16
En Dépenses	1,088,16	1,088,16
Approuve également le budget extraordinaire de l'exercice 1924		
Dont :		
En Recettes	930,25	930,25
En Dépenses	930,25	930,25

Le Conseil Municipal a également approuvé le budget ordinaire de l'exercice 1924 et le budget extraordinaire de l'exercice 1924. Le budget ordinaire de l'exercice 1924 est de 1,088,16 francs et le budget extraordinaire de l'exercice 1924 est de 930,25 francs.

Aussi fait et daté le jour, mois et an que ci-dessus.  
Le Maire, Louis Bouché  
Le Secrétaire, Louis Bouché

## Le château de Grézolles

Aborder l'histoire du château de Grézolles, c'est aborder un patrimoine architectural et historique qui nous est si familier que nous ne le "voyons plus", tant il fait partie du décor au quotidien du village. Pourtant lorsque l'on prend le temps de contempler ces deux tours massives qui donnent une si belle harmonie à la place du château, on ne s' imagine pas un seul instant qu'elles demeurent les vestiges d'un ensemble qui était sans aucun doute sans équivalent en Forez.



Pour alimenter notre recherche, des sources historiques demeurent le principal fondement d'un passé lointain et d'une histoire qui nous appartient. (Lire Osmin RICAU et Laure MARSILY)<sup>1</sup>

Des deux tours qui restent, celle du milieu avec ses murs de deux mètres d'épaisseur doit dater du XII<sup>è</sup>m siècle<sup>2</sup>, l'autre semble plus récente et avoir été rajoutée à l'époque où l'artillerie avait rendu inutile les murs épais. Des meurtrières de forme arrondies évasées à l'intérieur permettaient l'utilisation de l'arquebuse.

Ce qui reste visible ne donne qu'une idée très imparfaite des dimensions de ce qui devait être un camp retranché permettant à la population, comme aux défenseurs de se réfugier avec vivres, récoltes et munitions en cas d'attaque.

On peut cependant essayer d'imaginer les dimensions étonnantes de la forteresse. Les plans retrouvés par Osmin RICAU attestent de ce gigantisme.

Il y avait quatre grands donjons carrés identiques à ceux qui subsistent. Il y avait dix tours rondes reliées entre elles par 750 mètres de murs d'enceinte! On peut d'ailleurs raisonnablement penser que ce que nous appelons familièrement "la tour" sur la place devant la mairie en est l'un des derniers vestiges. L'épaisseur des murs semble en tout cas l'attester. Tout cet ensemble fortifié s'étendait sur deux hectares et demi !

On peut évidemment se poser la question de l'emplacement de cette fortification qui aurait mieux eu sa place sur la butte de la chapelle sainte Barbe et du cimetière. L'explication la plus rationnelle est vraisemblablement la présence d'un puits intarissable qui était gage de survie en cas de guerre ou de long siège.

<sup>1</sup> Osmin RICAU, membre de la DIANA et de plusieurs sociétés savantes d'Aquitaine, Bigorre et de l'académie Montesquieu. *Extrait du bulletin de la Diana, tome XLII N°1, 1971.*

Laure MARSILY, sa fille, propriétaire. *Notes sur le château de Grézolles, 2004.*

<sup>2</sup> Laure MARSILY situe la date de construction du château entre 1244 et 1297

En consultant le très intéressant plan d'Osmin RICAU, dont la datation est incertaine, on peut constater que le château comprend outre les parties habitables, de multiples constructions, des granges, des écuries, une chapelle, une maison dite du "maitre de cœur", un cuvage, une grande cour, un jardin....Un ensemble assez complexe donc.



### **Une histoire imparfaitement connue**

L'histoire du château et de ses propriétaires se perd dans les méandres de l'histoire. Cependant, l'éclairage de Vincent DURAND<sup>3</sup> nous apporte quelques enseignements sur cette occupation.

Au XII<sup>ème</sup> siècle, ce lieu semble avoir été possédé par une famille du même nom. Dès les dernières années du XIII<sup>ème</sup> siècle, le château, alors construit, appartient aux Lavieu. Suite au mariage d'une Lavieu avec Jean Allemand, les Lavieu et les Allemand en deviennent coseigneurs. Une longue période d'obscurité suit alors. Au milieu du XVI<sup>ème</sup> siècle il appartient aux d'Apinac. En 1571, Jean d'Apinac le vend à Jean du Saix, seigneur de Ressins et de Buffardan, mari de Claudine d'Apinac, réunissant par cet acte la seigneurie de Buffardan à celle de Grézolles. Ces seigneuries deviennent dès 1590 la propriété de Guillaume Gayardon, lieutenant pour le roi. Alexandre Gaillardon, son arrière-petit-fils, réunit à la terre de Grézolles la seigneurie et le château d'Aix. En 1837 héritier de la lignée, Henry de Chiffonay vend le château au notaire Jean Sardaine de Saint Just en Chevalet pour la somme de 500frs. 4 ans plus tard celui-ci le revend le double à Jean Claude Rimaud, filateur de coton à Sail sous Couzan. Par héritage il ira aux deux propriétaires actuels: Madame Laure MARSILY et son frère Monsieur RICAU qui en assurent la restauration et la conservation.<sup>4</sup>

En ce qui concerne la "Grande Histoire", on sait qu'à la fin juin 1440, lors de la guerre de la Praguerie, le château fut occupé par les troupes royales sous les ordres de Salazar. En 1595 les troupes du connétable de Montmorency y tinrent garnison pour le roi durant plusieurs mois. Il n'y a pas de renseignements fiables et précis concernant ces passages et stationnement de troupes durant ces périodes troublées de l'histoire de France.<sup>5</sup>

On peut simplement imaginer l'activité militaire intense qui pouvait régner à cette époque et les incidences que cela pouvait avoir sur la vie du village.

<sup>3</sup> Excursion archéologique de la Diana à Saint Germain Laval, Grézolles, Aix et Saint Marcel d'Urfé le 18 juillet 1894.

<sup>4</sup> Pour une situation plus détaillée lire: Laure MARSILY, "Notes sur le château de Grézolles", op.cit. A noter que Vincent DURAND orthographe d'Apinac: d'Épinac

<sup>5</sup> Vincent DURAND, op. cit.,(pages 31 et 109)



***Sans doute une des tours du château***

De nos jours, le château est une propriété privée qui est ouverte épisodiquement au public pour la journée du patrimoine avec l'amabilité de Mme laure MARSILY

Derrière ses murs centenaires, chargés d'histoire, à l'emplacement du "camp retranché," se trouve un immense verger avec de nombreux pommiers qui parsèment une pelouse constamment entretenue.

Il se dégage de cet ensemble un sentiment d'équilibre au charme bucolique, où le temps semble s'être arrêté et qui invite à la rêverie sur notre histoire passée.

Au pied de la chapelle Sainte Barbe, les deux dernières tours continuent de veiller, à l'aube de notre vingt et unième siècle...



***Un ensemble harmonieux qui a mis des siècles à se façonner***

***Nous remercions Madame Laure MARSILY et M. le docteur RICAU pour leur aimable autorisation Photographique et textuelle.***



## La complainte du vieux puits de Grézolles

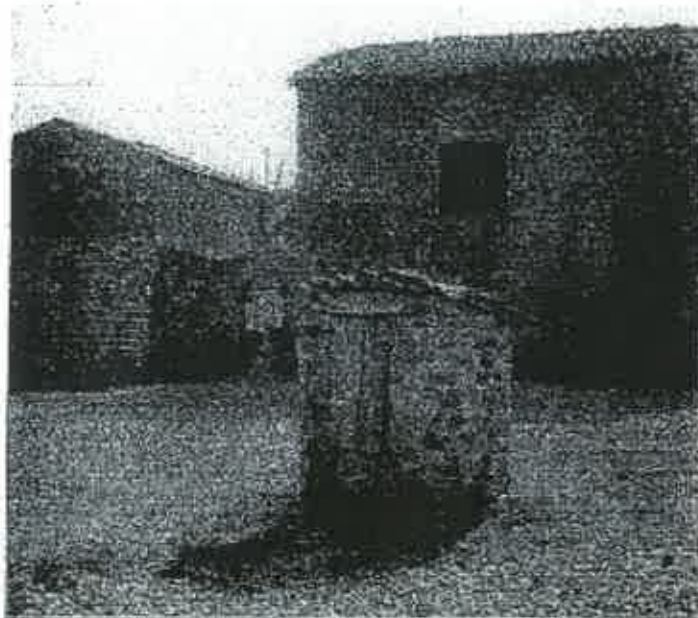

Le vieux puits de Grézolles  
aujourd'hui disparu

Il est dans ce joli village  
Près des monts du pays d'Urfé  
Un vieux puits d'où, d'après l'usage,  
Pouvait sortir la vérité.

Il nous conte l'ancienne vie  
Quand autrefois il fut construit  
Les habitants, tous réunis,  
Hommes et enfants participaient

Offrant leur aide au puisstier  
Leurs heures n'étaient pas comptées  
Sauf le dimanche et jours chômés,  
On chausait et on sabonnait.

Tenant conseil, on conjuguait  
L'habileté et la vaillance  
Avec l'effort, l'intelligence  
Et l'amour du travail bien fait.

Aujourd'hui, il est oublié  
Parmi les herbes et le rougier  
Il fut utile, il l'a prouvé  
Ayant vaillamment assuré

Durant les années doulées  
La subsistance de nos pères.  
Ma le faisons pas se taire :  
On ne connaît pas l'avenir.

De la "Bourcade" faisons fi,  
Et si nous sommes à la merci  
D'une grève ou d'une guerre  
Il pourrait servir nous servir

Grâce à son eau qui désaltère  
Aidé, secourus la prière  
Que vous adresse votre puits...

Léon Maxsily

### A propos de la CHAPELLE SAINTE BARBE...

Les vieux Grézollois disaient souvent :

"Can je seré voué le Jeu ..."  
"Quand je serai vers le coq..."

C'est-à-dire : "au cimetière, près du coq qui surmonte le  
petit clocher de cette chapelle".

\*\*\*\*

En 1731-1742,, Dame Barbe Louise DUFLESSIER, veuve de  
Messire J. de Radier de Versailles, Lieutenant des Armées du  
Roi, résidant au CHATEAU D'ARX, testa et élit sépulture à  
GREZOLLES. Elle donne 3000 livres pour 600 messes à célé-  
brer en partie dans l'église des RECOLLETS à St Germain-  
Laval et à la Chapelle de SAINTE-BARBE à Grézolles.

\*\*\*

La chapelle n'appartenu à Philippe de Montausan, qui en a  
fait don à la Commune le 10 février 1859.

En 1920, le Conseil Municipal demande qu'elle soit  
classée Monument historique.

\*\*\*

En 1957, les Beaux-Arts ont restauré la toiture, charpente et  
ardoises.

En 1958, les Beaux-Arts ont restauré l'intérieur.

Un clocheton d'origine, avec clous en fer forgé et chevillage  
d'époque, se trouve au Musée-Historial, à la Mairie de  
Grézolles.

\*\*\*

Il semble qu'il ait existé, dans le cimetière, une lanterne  
des morts; car le 20 février 1349, Jean GAY, de Graysolles,  
légua une demi-cornue d'huile annuellement : "LAMPADIS  
CAMITERIE DE GRAYSOLLES".

## A VOUS DE JOUER...

### Serez-vous mettre un nom sur chaque photo ?

Après cette lecture passionnante, à vous de jouer...

Sur ces photos, neuf personnes de notre petite cité de Grézolles se présentent à vous. Affûtez vos sens, mettez vos lunettes et partez pour une recherche passionnante. Les réponses exactes vous seront dévoilées fin janvier 2011 lors des vœux du Maire.

Bon courage !



A



B



C



D



E



F



G



H



I

<b>1 – Jourdan Annie</b>	<b>4 – Coquerelle Emmanuelle</b>	<b>7 – Louvet Claudine</b>
<b>2 – Pras Jean-Louis</b>	<b>5 – Vernay Marinette</b>	<b>8 – Agrafeil David</b>
<b>3 – Berger Patrick</b>	<b>6 – Curtil Raymonde</b>	<b>9 – Poyet Eliane</b>



